青島時報

中華郵政特准掛號立券特別儲金寄遞之報紙

館址關山路八號　電話三三五五號　郵政信箱一四三號

第三千六百九十號

△今日本報三大張半▷

登記證　中宣會中字壹肆貳號　內政部警字陸貳捌號

電報掛號二五一四號

中華民國十三年九月一日發行

印刷所關山路國民印刷局

本報價目	
本埠	零售每份大洋四分　每月大洋一元　半年五元四角　全年十元
外埠	每月大洋一元二角　半年六元六角　全年十二元四角

廣告價目	
普通	△每英寸每日五角每月三元 △全面每月二百元每日五十元 △半面每月一百元每日三十元 △長期廣告面議
特別	△每英寸每日一元每月五元 △全面每月四百元每日七十元 △半面每月二百元每日四十元

—光緒三十三年創設—

浙江興業銀行……特別儲蓄存款

有活期的方便—隨時可取

有定期的權利—利息優厚

◎章程◎

一，存入此項存款存入時由本行填給存單爲憑計分五元十元五十元一百元二百元五百元一千元七種存數至高額以一千元爲度

二，利息照左列存滿月數及年息計算凡不足月之日數及存滿一年不換新單者不計利息　一個月至六個月五厘　七個月至八個月五厘半　九個月至十個月六厘　十一個月六厘半　十二月七厘

三，取出存款隨時可取本息一次付清留有印鑑者憑印於存單未留印鑑者憑單辦理

四，掛失存戶遺失圖章或存單立即通知本行俟查明後照章具保掛失登報作廢

◎儲戶保障◎

資本—另撥五十萬元

公積—已有二十四萬餘元

會計—與營業部完全劃分

帳略—每三個月將貸借對照表登報公佈

責任—全體董事及總經理負無限責任

◎行址◎

總行：上海北京路

青島支行：河南路十五號

◎電話◎

經理室：五五一九

營業室：三二〇八　五八八八

交通銀行招租住宅廣告

金口一路三十七號　樓房一座連同傢具

龍江路六號　樓上房屋

正陽關路十號　樓房一座

海陽路六號　樓房一座

萊陽支路二十六號　樓上房屋

膠東路四十四號　樓房一座

萊陽路七號　平房一座

有意者通知中山路九十三號本行領看租價面議

中國實業銀行儲蓄部特別有獎儲蓄第九次開獎已於二十四年九月三十日在天津舉行茲將中獎電報號碼列下

獎別	號碼
特獎	第0090號
頭獎	第23855號
二獎	第25123號　第61149號
三獎	第54907號　第39574號　第34778號
四獎	第31958號　第01691號　第41623號　第47755號
五獎	第10307號　第39493號　第21640號　第53740號
末尾	第05號　第25號　第45號　第65號　第85號

注意　電碼如有錯誤以正式號單爲憑

金城銀行

◎資本七百萬元

◎公積金三百廿萬元

商業部　辦理存款放款匯兌代客買賣公債庫券及一切商業銀行業務

儲蓄部　專營各種存款如活期存款存洋一元即可開戶備有禮券滿期六月即可生利會計獨立責任無限

倉庫部　代客堆存貨物棧租低廉押款便利

總行　天津英租界中街

分行　南京　上海　漢口　大連　北平　鄭州　蘇州　宜昌　哈爾濱　開封　定縣　灌雲　石家莊　長沙　常熟　新浦　南通州

青島分行　天津路二十一號

電話　經理室五一八〇　營業室三七三八

儲蓄章程函索即寄

青年會別墅擴充西菜部緊要啓事

西菜部以前係俄人承辦現歸國人經營一律用英法烹調每菜菜多價少最合經濟另食宴會無論何界一律歡迎　浙江路七號　電話六二九六

律師周鋒事務所啓事

啓者敝律師茲受任青島雙蚨麵粉股份有限公司常年法律顧問如有侵害該公司法益者敝律師有依法保障之責此啓

事務所曲阜路十五號　電話大大一一號

上海恒義昇襪廠青島支店

二週紀念大廉價

呢帽部

上等國貨呢帽每頂八毛

新華呢帽每頂九毛九分

緞裏美式平邊呢帽每頂一元六毛

緞裏新兎子呢呢帽每頂二元

細滾邊兎子呢呢帽每頂二元半

緞裏芝蔴呢呢帽每頂二元七毛

福雷克兎子呢呢帽每頂五元半

衣服部

拉練長袖棉毛衫每件一元六毛半

拉練厚絨球衫每件一元六毛半

雙線春秋衫每件五毛

厚絨衛生衣特價六毛

拉練法領絨球衫每件一元八毛

新花平毛西式背心每件二元半

嘁喱全毛水浪毯每條十六元半

襪子部

花呢男襪每元五雙

西裝花襪每元五雙

全絲女襪每元五雙

反口球襪每元五雙

60支雙線男襪每元五雙

全絲男襪每元四雙

格子反口襪每元三雙

招請男女職員及練習生

本號因原有職員不敷分配現欲招聘門市售貨員及練習生各數位並門市收銀員一位凡有商業經驗而適合下列各條者請即詳示履歷並附最近半身照片一張（如欲退還者來函附郵二分）合則函約面試不合恕不作覆　錄取後須備殷實鋪保

一，年齡　練習生十五至十八歲　職員十八至二十八歲

二，性別　男女不拘

三，程度　練習生高小程度　職員中學程度

四，品性　品格高尚性情和靄能耐勞苦而無不良嗜好者

五，待遇　練習生供給膳宿並按月津貼五元左右　職員月薪十五元左右　男供給膳宿女供膳不供宿

報名期　十月十日截止　地址濰縣路四十九號

上海恒義昇青島支店總務科謹啓

丁當萬公兩河堤埝崩潰
東海全縣已瀕於危境
兩河決口時水頭高丈餘民夫數千驚恐四散
災區擴大許世英此次分配災款魯得一萬五
張連甲積極進行運輸口門材料

濟南二日下午十二時電話　孔祥榕電催堵口會，速作李升屯殘埝裏頭工程，該會今日令工程處趕辦，張連甲積極進行運輸口門材料，並在口門作圈埝。

南京二日電　賑務委會委員長許世英，前日抵京後，即籌劃第四次災款分配，今日上午依各省災情程度，決定分配湖北山東各一萬五千元江蘇一萬元，湖南五千元，贛豫閩粵四省各四千元，皖冀各二千元，共六萬五千元，已於今日下午匯交各該省府，負責施賑，除上述各款外，華僑及各處捐款收到匯單，正由銀行兌現者，不下四萬元，不久即可分配，再首都振災會已將捐款二萬五千元送會，轉振各災區，該會將一併分配，又海軍部捐送振衣七千數百件，已送振務委員會，許氏決定全數振魯。

徐州二日電　海州訊，海屬丁當河西岸第三道堤防，被水繼續冲破後，已陷於不可收拾之狀，又沭陽萬公河大史莊對岸右堤亦潰，水向湯溝集附近傾洩，晚間萬公河左岸湯山下約四里馬洪地方堤埝又繼續崩潰，水向沭境第五區及東海縣直衝，聞該堤係有人掘潰，致東海縣長險遭不測，當兩河決口時，水頭高丈餘，搶險民夫數千，驚恐四散，村民號哭，哭聲震耳，現水勢仍繼續奔注不止，東海全縣已瀕於危境。

徐州二日電　新浦鹽河水勢暴漲不已，水色混濁，流浪極猛，東海區專員特往巡視水情，甙已返海州，灌雲民夫所築之鹽河四壩，刻奉專署令拆除一部，東海灌雲糾紛可望解銷，海屬黃禍日深，影響各縣，商業清淡，新浦向爲海港重鎭，各商店異常冷落，黃河如再擴大，隴海路交通亦大受打擊。

徐州二日電　東灌沭三縣，現受黃水壓迫，柴米水平堤頂，沿河大堤多處滲裂，洪水瀉注，沭東兩縣已半被淹沒，官民仍在搶築三道套堤，現鹽河丁當各河均被沖灌盈溢，形勢危殆，灌雲縣沿柴米所建各閘壩束水不暢，將有氾漫之危，灌官民已在拆除各壩，開放水閘，黃流得暢，又柴米北堤在東海李恆莊境，昨夜被灌雲稅警挑開，水頭向東沭兩縣猛瀉，災區又被擴大，何部兩縣長特聯名辭職，

遺產稅十分之四
用以推廣義教
所得稅徵收辦法
已呈中政會審核

南京一日電　財部賦稅司長高秉坊談，所得稅徵收辦法已由財部擬具呈中政會，現尚在審查中，遺產稅條例，俟整理竣事呈中央，兩稅用途，遺產稅百分之四十規定爲推廣各省義務教育，財教兩部代表，曾詳商，希望各省不增加苛雜，以爲辦理義教之用，至補助司法經費，將來視徵收情形當爲設法。

護班專使
誠允將赴青晤班
因西行經費日內撥發

南京二日電　護班專使誠允西行經費，日內即可撥發，入藏事宜，連日由參軍高長柱籌備，大致已竣，約十日左右即離京，赴青晤班後，約本月杪隨班啓程入藏。

行政院會議任命
劉崇傑爲駐奧公使
李杏村爲冀保安處長
閩保安處長趙南升任

南京二日電　政院一日晨九時開第二三二次會，汪主席。甲，審察報告事項，一，教王，蒙藏會黃，代內陶，報告奉交審查管理喇嘛寺廟條例，草案一案，審查結果，擬具修正條文，請鑒核案，決議修正通過，二，財孔，實陳，教王，交朱，鐵顧代內陶，衛署劉賑務會許等報告奉交審查，平市二十四年度總概算一案，遂經參加討論，擬具審查意見，復請鑒核案，決議，照審查意見通過。乙討論事項，一，財孔呈請設置本部計核司，擬具該司職掌，請鑒核轉送中政會議核定案，決議通過，送中政會，二，交朱呈請修正航政局組織法第十二條，擬具修正案及理由，請核示案，決議通過，送中政會議，三，國府訓令，准主計處呈送豫省二十三年度地方普通歲入歲出概算總預算書，令仰該院提出立院議案，決議通過，咨立院。丙任免事項，一，外汪呈請任命劉崇傑爲駐奧特命全權公使，並請將原駐奧代辦童德乾調部任用案，決議通過，報告中政會，二，蒙藏會黃呈請荐派慶畢錫勒圖爲伊克昭盟鄂爾多斯右翼前旗協理案，決議通過，三，軍委會函兼閩省保安處長陳儀請辭兼職，遺缺擬以該處副處長趙南升充，遞遺副處長缺，擬以余念慈充任案，決議通過，四，軍委員函請調任三十二軍副軍長李杏村爲冀省保安處長案，決議通過，五，軍委會函，八五師長一缺，請調八三師副師長陳鐵充任案，決議通過，五軍委會函，五十師長岳森，另有任用，遺缺擬以該師副師長成光耀升充案，決議通過，七，軍委會函，代二三軍長劉邦俊呈辭，擬予照准，另請任命唐式遵爲二一軍長潘文華爲二三軍長，王纘緒爲四四軍長案，決議通過。

王用賓現抱病
出發視察暫緩成行

南京二日電　王用賓原擬二日赴滬鎭蘇杭一帶視察法院監獄情形，惟以病體未愈，已決定展期，大約一週後當可出發。

閻爲防共有效計
又創主張公道團
使好人團結抵制壞人

太原二日電　閻對晉西防共確定兩項有效辦法着手實行，一，各村均辦防共保衛團，二，各村均辦主張公道團，使好人團結抵制壞人，一日晨特召集全體防共人員訓話，當場散發上項辦法及手諭各縣長公務員科長等，並令防共人員切實研究，須即於日內赴各縣工作云。

徐州喜獲甘霖
二麥播種有望

徐州二日電　徐埠未被水淹區域，已三月未得透雨，勢成亢旱，田禾大多枯槁，一日細雨濛濛，斷續終日，入晚又無晴意，苦旱鄉民，慶得甘霖，二麥播種有望，水災區域又忽陰雨連綿，災患益深，如次矛盾現象，徐城八十年來所未有。

平津衛戍部參謀長
劉家鸞就任後
參謀處長由陳希文接充

北平二日電　平津衛戍司令部，原任參謀處長劉家鸞升任參謀長後，參謀處長一職，另派定陳希文接充，陳氏昨已到部視事。

司法行政部
試辦公證制度
俟有成效再行推廣

南京一日電　司法部積極準備推行公證制度，刻正擬訂簿冊用表格式，收費規則，文件保存規約，擬於最近期內，先在重要商埠，規模較大之地方法院試辦，暫時不設公證人，即由法院辦理，俟有成效，再行推廣。

張學良
飛蓉謁蔣
請示行營要公

成都二日電　張學良一日下午四時由漢乘自備飛機抵蓉，晚七時赴行營謁蔣委員長請示行營要公，蔣即在行轅留張晚餐，張定今日晨乘原機返漢。

西公旗糾紛不致擴大
兪飛鵬將往調查
雲德二氏電政院報告
罷免西公旗石王原因

南京二日電　西公旗糾紛，行政院已電蒙政會與西公旗石王，令靜候中央處理，黃慕松談，西公旗糾紛政院會提出討論，唯一原則務使糾紛不擴大，聞西公旗糾紛案，中央派兪飛鵬前往調查說。

北平二日電　蒙政會委員長雲端旺楚克，祕書長德穆楚克棟魯普二氏，接奉軍政部長何應欽電示，令靜候政府派員查明事實秉公解決後，雲德二氏前（九月三十日）有電致行政院，除說明罷免西公旗石王職原因外，並誠懇表示，祇要不損及蒙政會威信，一切惟命是聽，雲德二氏對西公旗雙方駐軍情形，亦有所報告云。

意大使
由京返平

北平二日電　意大利駐華大使羅亞諾二十九日由平乘機飛京，旋於當晚九時搭平滬車北上，昨（一日）晨十時二十四分抵平。

六厘英金
庚款公債
第三次抽籤還本

上海二日電　民二十六年六厘英金庚款公債第三次抽籤還本，一日晨在滬舉行，計抽還五十鎊票七四支，百鎊票一五三支千鎊票三六支，共還英金五萬五千鎊，定民二十五年元旦起，由中央中國交通暨匯豐四銀行兌付。

津田中將
將來青島視察

天津二日電　日本駐滿軍司令官津田中將，已於前日（三十）下午十時二十分搭平浦三零五次客車由津赴濟南，即轉青島視察，又日本早稻田大學總長田中博士一行，亦於昨日（一日）上午十一時五十分赴塘沽搭日輪天津丸赴大連。

第六屆全運會
雙十節在滬開幕
林主席汪院長均往參加

南京二日電　第六屆全國運動大會，已定於雙十節在上海市中心區體育場開幕，除該會會長教育部長王世傑，決定前往主持開幕典禮外，茲悉名譽正會長國府林主席，亦決往參加，又訊　行政院祕書長褚民誼，定明晚赴滬，先行檢閱滬市小學生在大會運動中太極操總練習，大會名譽副會長汪精衛，以本年國慶停止舉行盛大慶祝，亦允於九日晚赴滬參加大會開幕禮。

岡村少將攜根本方針原本
雙十節日來華
先向駐華日武官傳達

東京二日電　高橋藏相於一日午前九時二十分，赴首相官邸，訪問岡田，陳述病愈之謝詞，首相遂將一般國體明徵實績，告以一日閣議決定即行發表而求其諒解，談至九時五十分時，廣田外相亦前來參加，對於今後對華方針，尤以華北經濟開發問題，作重要之協議，結果對此問題，一致主張由各省在緊密之聯絡下，協力邁進，然後三相一同出席閣議，據九月二十九日大阪朝日新聞載稱，日本對華政策根本的大綱，已於二十七日下午，在外務省開會之外務，陸軍，海軍，大藏四省聯合協議會調整其具體案文，俟經閣議決定，即由參謀本部第二部長岡村甯次少將（按岡村曾任關東軍參謀長）攜帶此項日本政府根本方針之原本，於十月十日渡華，向華北駐軍並在華各地日武官傳達，岡村先將到華北，次巡遊華中華南各地，作重要意見之交換，此項辦法，亦經二十七日之協議會決定云。

王克敏
由杭返滬

上海二日電　王克敏一日晚由滬杭返。

亞國頒布
總動員令之儀式
各山巔燃放烽火
以示戰爭之將臨

亞京二日電　盛傳總動員令，今夜頒發，據聞此項總動員令，僅係佈告性質，動員令頒布時，宮內將舉行宗教儀式，文武官吏，皇室貴胄，及新聞記者均將到場，同時按亞國舊俗，在各處山巔，燃放烽火，通告民衆，以示戰爭之將臨。

日本統治朝鮮
已屆念五年紀念
在總督會開會慶

朝京城一日電　祝賀朝鮮統治成功屆念五週年之紀念典禮，已於本早在三千餘名參列之下，盛大舉行於總督府內，貴官中有日皇所派之德大寺侍從長，岡田首相代表大久保祕書官，兒玉拓相代表江次官，及植田朝鮮軍司令官以次各高級軍官，與柴田喜三郎等計七十餘名，本早九時半先由戶山學校軍樂隊吹奏國歌畢，次即由宇垣總督捧讀關於日韓併合詔書，今井田政務總監致開會辭，並向供職最久之官公吏與民間功勞者等，授與表彰狀，最後朗讀岡田首相兒玉拓相齋藤實等之祝辭後，此項典禮乃終，又朝鮮施政以來之殉職者招魂祭亦續於勤政殿舉行，下午一時，復在後庭開紀念祝賀會之園遊會，當地市內，亦有小學生約六萬名執旗遊行，並開行裝有花彩之電車等，以表祝意。

冀縣長
報名受檢定者
達一百六十人

保定二日電　冀縣長檢定會，一日晨開會，決議凡聲請受檢人員之預受筆試者，定十一月十三日起口試，應受筆試者，定十一月二十七日起考詢，現聲請檢定縣長，報名者一百六十人。

顏大使
近在佛郎克府
參觀中國學院

佛朗克府三十日電　中國駐莫斯科大使，兼國聯首席代表顏惠慶博士，業在此間逗留兩日，曾參觀中國學院，並捐贈五百馬克，以誌其嚮慕之意，旋又參觀新近竣工之中國學院新建築，顏氏對其設備表示極端滿意，該學院不久即遷入新址云。

社論
試辦國營農場與私營農場（六）
△救濟農村有效方法之一

可知，在土地私有制度未實行打破之前，欲期中國的農村生產工具澈底改造，確乎不易實現。然而土地私有制度的廢除，並非馬上可以辦得到的事。強行改造，難免不引起恐怖的變局。現在，我們來提倡試辦私有農場，正是用最和平的方法，使中小農自動的作集體的經營，提高農業生產力，免除天災的損失。由農業經營的集體合作，而達到農業社會化，最後的歸縮，自然而然的實現土地公有制度。所以說，試辦集體農場，是廢除土地私有制度的第一步。

這裏，尚有值得研究的問題。即中國的小自耕農假定不肯放棄單獨經營的方式，政府當局將持何種態度，用何種辦法呢？實在的，中國農民的惰性最深，保存性最固。試辦私營農場，要小自耕農自動的起來組織，政府當然有無可否認的困難。記者認爲，政府當局應作的步驟如下：第一，先將私有農場的利益普遍的向民間宣傳。使農民切實覺悟，舊有的生產工具應當打倒，各自爲政的農民應當合作；第二，明白規定，加入私營農場的小農戶，仍保持其土地所有權。農場收入的分配，以各農戶原有土地的大小，多少，地價的高低作標準。這樣，使加入農場的小農戶各不吃虧。按蘇聯集體農場收入的分配方法，多半以勞力爲標準。但也有按照各農民家族原有土地之大小分配的，如協耕社（Society For Joint Tillage），就是這樣的一種分配狀態。以中國國民的心理和習慣而論，「勞力分享」的辦法，目前尚難實行，反足引起小農的反對；第三，試辦私營農場，最好規定年限。比仿說，以五年爲試辦期限，則五年以後如無成績，參加農場的農戶可以自由退出。這種辦法，容易使農民信任；第四，小農方面雖能贊成政府的辦法，一部份起而組織農場，作集體的經營；然而素無近代智識的農民，要他們自動的作新的組織，事實上又將感受莫大的困難。這樣政府可以派專門人才到各農場作實際的指導，農民的訓練也要由政府義務担任。要之，開辦的責任，應由政府完全担負；第五，私營農場雖由較多的小農戶組成，但在農村破產的今日，要小農戶集資購辦新式機器，亦爲事實之所不許。政府政局最低限度應予以相當的經濟上的援助，或代發公債以作開辦費用。以上的辦法，自然算不得完善。我們的建議，祇是希望政府所規定的一切辦法能得到小農戶的信任，樂予接受，樂予實行。這決不是好高騖遠所克濟事的，也不是空事宣傳所能成功的。

我們也能想像到，在試辦私營農場的時期，小農戶之參加農場經營者一定爲數無幾。但這種現相，無所用其失望。假定試辦有良好的成績，擺在全國農民的眼前，自可吸引大量的農戶相繼合作。比仿說，貧苦的小農在未加入私營農場之前，苦於担負之重，苦於高利貸之推殘，苦於所入不敷所出；但在加入私營農場之後，可以擺脫一切的束縛，可以除掉借貸度生的痛苦，可以改良過去牛馬不如的生活，那麽，其他的小農戶毫無疑義的也要樂於作農場的經營，斷不至坐觀望的態度。

會計長
各機關均將設
由主計處派任

南京二日電　財部以主計處將在各機關設會計長，該部現行組織法，已設會計司，深恐職掌上發生抵觸，特呈政院，請將該部會計司改設計核司，專司全國財務機關之計核事宜，業經政院一日會議通過，並呈報中央政會，俟經核定，交立院將該部組織法修正後，即可實行，至司長人選，仍由任會計司長龐松舟調充云。

國府明令特任蔣張
爲西北剿匪總副司令

南京二日電　國府今日發表命令，特派蔣中正張學良，兼西北剿匪總副司令，原令云，特派蔣中正兼西北剿匪總司令，張學良兼西北剿匪副司令，此令。

甘肅共匪被擊潰蘭州脫險
謝作霖匪已受圍不難殲滅

上海二日路透電　據甘肅電訊，甘肅省境共匪，近日受國軍痛擊，損失甚巨，蘭州城已脫險，轉危爲安。

蘭州二日電　史鴻烈電省報告，閻東散匪，經嚴令各部隊限期肅清後，日來已漸斂跡，太老山謝作霖股匪，已在分途合圍，並實行游擊，不難殲滅，又鋪紹葵電保安處稱，柿東北下山之匪，經搜剿並嚴密封鎖，匪糧食斷絕，我軍現已開始兜剿，又李延年對閻東剿匪及防務，有新決定，即開始實行，

殷汝耕
由京返津

天津二日電　灤楡區行政督察專員殷汝耕日前由津赴平，謁冀主席商震，對戰區整頓各問題，有所請示，茲以事畢，特於昨日上午九時一刻，由平返津，定今日即返唐山公署云。

救濟農村
河北省銀行
特組委員會

天津二日電　河北省銀行現爲避免商業上之競爭起見，擬將該行改爲與農民合作之經濟機關，嗣後擬於一月內在全省組織辦事處十八處，以便完成省銀行網，流通全省各縣之經濟，最近該行並在法租界五號路一百號組織農村救濟委員會，已聘定冀省及津市農村經濟專家担任委員，負責開始籌備，將來並擬在保定滄南設立農村救濟實施處一處，負責辦理農村倉庫，貸金種棉，及改良農具等項工作云。

黃季陸離滬談話
民氣消沉爲國家靈魂之喪失

上海二日電　黃季陸晚登傑弗遜輪，二日晨南返，王世楨，楊崇基，孫鏡亞，李曉生等赴碼頭送行，黃行前發表書面談話，謂余留滬數日，與各方舊友晤談，所得印象甚佳，至時局感想，當此國難切迫，主權日蹙，實深痛心，而至要之點，實爲國家靈魂之喪失，如今日民氣消沉即爲其最著者。

冀省編查保甲
指導員訓練辦法
省府例會已通過

保定二日電　冀編查保甲指導員訓練辦法，一日省府例會通過，經費限二〇〇〇元，又省府決修此間中山公園，會經省會公安局及清苑縣會勘結果，需費七五五〇元，一日省例會決交民財建三廳籌辦云。

國民政府定期
舉行委員會議
政會通過漏稅處罰條例

南京二日電　國民政府定於本月五日上午九時，舉行第十六次委員會議，國府文官處即將通知各國府委員，屆時出席。

南京二日電　中央今晨舉行第四七七次政治會議，孫科主席，議決，一，通過重訂漏納國稅處罰條例原則六項，二，通過全國稻麥改進辦法大綱，三，任命劉崇傑爲駐奧比利特約命全權公使。

國有鐵路
增設倉庫
便利押款

南京二日電　鐵道部計劃在各路設倉庫，便利押款，並辦各站貨物保火險，決定不向貨商取費。

英待法國表明態度
對意施行制裁
意使訪英外部解釋內閣公報

日內瓦三十日電　此間今日盛傳，意軍已侵入亞國邊境，國聯當局聞訊後，己準備召開緊急會議，商討制裁意國辦法，但俟國聯發言人向合衆社記者宣稱，緊急會議開會時，須先證實意軍是否侵入亞境，以便確定其軍隊之行動，係準備進攻，抑爲侵略之已成事實，據此間意國代表團宣稱，羅馬方面迄未接到關於阿沙巴，維勞威阿斯馬拉方面之任何的軍事消息。

巴黎一日電　英政府曾於二十六日照會法外部，詢悉內容，係詢法政府於他日對意施行經濟封鎖時，法政府擬出以何項行動，如地中海英國艦隊遭受侵襲，法國海軍是否能予援助，英國艦隊是否可利用法國海軍根據地，凡此皆爲英海部所欲明瞭者，英政府希望法政府在星期二舉行內閣會議前，即可提出覆文云。

倫敦一日電　今日工黨開會時，對於執委會建議贊成東非發生戰事時，由國聯對意實施制裁一節，曾有激烈之辯論。

倫敦三十日電　意內閣於九月二十八日發表公報，謂意國準備與英國談判協定，保障英國在東非合法利益，以消除不良之感覺云，但至目前止，英內閣並未接得關於英意直接談判之提議，據外部方面宣稱，除由國聯行政院建議外，英內閣不贊成在日內瓦之外舉行英意雙方談判云。

倫敦一日電　駐英意使格蘭第，昨午曾赴外部，正式解釋九月二十八日意內閣會議後所發表之公報，尤其是關於英國之一段，據云墨索里尼對於英外相賀爾前在國聯大會發表演說，所謂英意兩國並無何項爭執各語，表示同意，至外傳意國欲在兩國間引起爭端，或蔑視英國利益各節，意使亦已力加辯正云。

亞比西尼亞京城三十日電　據官方今日宣稱，意軍轟炸機多架，已在亞國領空飛行，機關槍除及跑除，亦不時開火，企圖威嚇亞人。

法軍艦七五艘
實行戒備地中海

巴黎三十日電　法國政府因地中海上情勢急迫及强化，海陸空軍之防備，已在法意兩國國境線上重新配布精銳之山岳聯隊四個聯隊，並更將各守備隊作戰時編制完畢，一方在海上因本年三月德國再擴軍備宣言，同時即將主力艦巴黎號，庫爾貝號，詳巴爾號及根德爾號等，移動英法海峽方面者，復週航地中海上根據地之楚倫港，該要港除主力艦之外，尚有第一艦隊精銳巡洋艦八艘，驅逐艦二十八艘，潛水艦三十五艘，待機而發。

中立視察團
▲國聯認爲應加考慮

日內瓦三十日電　亞王申請國聯委派視察員至亞，俾於發生爭案或侵略時，監視一切，國聯會派專家三員考慮此請，今其工作尚未完畢，惟已預備將報告書提交星期四舉行之十三人委會會議，現正徵求法國探險家格里沃爾之意見，求覓得適當之飛機降落地與通亞國言語之飛行家，並在短時間，使彼等飛抵出事地點，此問題至難解決，故料三專家似不致贊成遣派此項委員團至亞之建議，艾登今晚留寓巴黎，明日將飛返倫敦，小作勾留後，即擬再返日內瓦，俾出席星期四之十三人委員會會議。

亞京一日電　亞國陸軍參謀總長現信意軍謀於開戰之初，自以里特里亞東南極端附近之阿薩白海口攻入亞境，或同時由三面進攻，一自阿薩白出發，一自中以里特里亞之亞斯瑪拉出發，一自與亞國南部毗連之意屬索馬利蘭出發。

亞京三十日電　葉門回教徒二百人，組織代表團於本日覲見亞皇，賫賜物品及勳章，當經回教徒代表答謝，謂吾儕雖係回教徒，然在亞國食毛踐土，自當爲亞捐軀而無所畏懼云。

意軍繼開東非
前哨已侵進亞境
但意方宣傳否認

亞比西尼亞京城三十日電　此間官方宣佈集結亞斯馬拉亞薩伯及烏亞魯爾之意國軍隊，現已開始向亞國邊境推進，此種情形，即預示意軍前哨不久即將侵入亞國，又駐防三地之意國飛機，常越入亞境實行偵察云，

那不勒斯三十日電　今日續有意兵一萬五千名，由此間往以里特里亞，綜計本週內由此間往東非之軍隊已逾三萬名，

羅馬三十日電　講壇報論亞皇下總動員令事，謂亞皇此舉，自信有國聯爲其保障，然意亞衝突歷半世紀之久，意國雖經流血，今必當以獨力謀解決之道云，意大利日報則謂，亞皇頒布總動員令，且向日內瓦方面正式通知，此舉在意方視爲毫不足恃，蓋亞軍準備作戰者，已多至一百零八萬三千人，隨時有威脅意國東非屬地之可能，苟不與亞國以懲創，使其失去軍事實力，則無論目前或將來，均將貽患無窮，此則盡人皆知者也，

亞京三十日電　外國方面傳聞意軍已向亞國邊界開火，此說頃由官方否認，

又羅馬三十日電　外傳意軍向亞國邊境移動，此說已由官方明白否認，

羅馬三十日電　政府令一九零七年級自動員兵一九零九年級後備騎兵士，一九一零年及一九一二年級衛生除兵士一律入伍，

匈國總理闢謠
謂訪德無神祕目的
簽天空協定非事實

柏林三十日海洋電　匈利牙總理貢波士，今晨與希忒拉親信代表赫斯暢談甚久，里賓特羅甫亦以赫氏咨議地位參加會談，按貢波士與里賓特羅甫間，此爲第二度晤面，上次會晤時匈牙利外交部情報科長孟格爾與高林之機要祕書亦在座，貢氏傍午復訪德國經濟部長沙赫特，與宣傳部長戈倍爾，晤談一切。

柏林三十日哈瓦斯電　外長牛賴特，於三十日午宴匈總理貢波士，普魯士總理戈林夫婦，經濟部長沙赫特及其他外交界要人，均被邀作陪，

柏林三十日哈瓦斯電　匈總理貢波士頃發表談話，略謂此次來德遊歷，並無何種神祕目的，外間傳說，不足徵信，凡負國家政治責任者，赴外國首都遊歷者，乃司空見慣之事，余曾遊羅馬四次，更常赴維也納遊歷，至來德遊歷，則自國社黨執政以後，僅此一次而已，余在匈統治情形，雖與目前德國情形不同，然余自信爲一右派政治家，故對德國新政府，在兩年來所成就之政績，自極感興味，就余觀察所得，德國國內局勢，已大見穩定，余此次來德，值氣候不佳，諸君或遂謂余係爲簽訂天空協定而來，此則不免過於牽強附會矣，此外，貢總理左右人物，亦發表談話，謂最近數日以來，貢總理絕未與德國簽訂任何協定，君當知貢總理係應普總理戈林之邀來德行獵，至在柏林所作談話，僅屬探聽消息性質，貢波士與希忒拉談話時，外長牛賴特並未在座，尤足徵此項談話並未有外交性質，至外傳德波匈三國組織反俄聯合陣線一層，則毫無根據，當知吾人與蘇聯向來保持良善關係，十五年來，匈國政策不欲與任何國訂結同盟，亦不欲反對任何國，吾國此種態度，在目前殊無變更之理由，至蘇聯，羅馬尼亞，捷克三國間所成立之軍事協定，吾人認爲對於目前歐洲秩序，亦不至引起何種重要變化云。

英法
聯合陣綫

巴黎三十日電　此間一般相信，一週內如有任何國家攻擊英國，法國已允自動地以其陸海空軍力援助之，英法兩方人士，認爲頃近之交換文書，已將反意陣線加强云。

羅馬三十日電　聞當局現正佈置與海軍强國發生戰爭時，西西里島之防禦組織，決將該島各城鎮鄉村分作三區辦法，一，沿海各城鎮居民，一俟戰爭爆發，應依照預定計劃，一律撤退至意國大陸領土內，二，鄰近內地之城鎮居民，撤退雖已擬定計劃，但暫緩加以決定，三，該島中心各城鎮居民，仍留原處，概不撤退，此外並聞必要時將派鐵甲列車，在海岸一帶鐵道行駛，以防敵方海軍之襲擊。

柏林三十日電　英政府日昨答覆法政府，說明英國對於歐洲發生侵略行動時應取之態度，本日柏林日報評論云，英國今已準備與法國共同担任歐洲之警察，欲在英法領導之下，集體合作以控制歐洲大陸云。

倫敦三十日電　英政府俟聯盟代表艾頓歸還，二日召開全員閣議，以決定勸告案採擇之最後廟議，英政府自八月二十二日閣議以來，即確立有根本方針，如意國出以軍事行動，英國則決定使聯盟理事會，在一致支持之條件下，斷然發動制裁案，其後法國亦確約支持，其結果英國政府決排擊聯盟機構外直接交涉而向既定方針邁進。

廣東 **眼藥大王**

不用針刀能去眼膜　任何眼疾用藥準好

電話購藥　可以專送

●去眼膜藥每料售洋五元二角。●除點去翳藥每料售洋二元一角●普通光明眼藥，每料大洋三角五分，●去眼膠藥水，每瓶六角，二角，一角

青島至誠藥社獨家經售（並無第二家）

發店；青島東平路三十六號（電話五一七五號）
第一支店；青島中山路國貨商場內（電話六六四零）
第二支店；青島東鎮歷城路二十三號

兒科專藥 **嬰童萬安散** 每包二角

行銷中外　世界馳名　家庭必備。

凡小兒痰熱積聚，胸膈脹滿，不思乳食，甚則氣急痰壅，目瞪口噤，狀類驚風，實是痰閉，宜急服此散，必獲奇效，又小兒疳積，乳積，蟲癖，瘦細肚大，青筋，腹痛，大便酸臭，晝不思食，夜不安眠，或傷食嘔吐，嗜雜腹脹，瀉痢，大便不通……服之無不神效，又小兒初生三日內服藥一厘，去胎毒，免天花痘疹，又男女老幼上焦火盛，口舌生瘡，胃腹疼及羊癇風等症，能服之亦極神效。

總發行，青島至誠藥社（認明字號）（以免誤購）
總店，青島東平路卅六號（電話五一七五）
第一支店，青島中山路國貨商場內（電話六六四〇）
第二支店，青島東鎮歷城路二十三號
（電話購藥，可以專送）（本外埠各大藥房商店均有經售）

東萊趙琪啓事

啓者前爲我族修譜曾經登報並派人四出調查現剞劂告竣族譜已運掖縣凡我族人可親到城裏族長處領取或逕函請領也

吉美飯店 Jimmy's

本店最近特聘名廚師數位各菜價目亦減低請各界仕女駕臨敝店試嘗當知言之不謬也

午餐　一湯　三菜　點心　咖啡　1.20
晚餐　果盤　一湯　三菜　點心　咖啡　1.50
一元經濟菜　午晚常備
各菜每日更換
聚餐宴會　特別歡迎

中山路三十二號　電話三九五三

中山路南頭第十六號湖南路拐角

劉大夫兒科診所

小兒乳嬰專科　德國博士　劉仲達
花柳專科及婦科內外科　俄醫博士　包塔夫
診時　上午八時至下午六時　急症出診不限時間

福祿壽

十月二日起映于
十二日起連映四天

暮楚朝秦　犧牲色相

銀國導演雄獅　馮史登堡　與瑪琳第大次合作之特精品

舉世轟動　稱爲絕品

藍天使中之妖姬復出現於西班牙矣！

是人間尤物，是色界魔星，

藍天使一舉成名越演越紅之德國大明星

浪漫的女性，典型的誘害男子的陷坑，

銀國妖姬　瑪琳黛德麗　大胆傑作

玫瑰多刺

MARLENE DIETRICH
"THE IN
DEVIL IS A WOMAM"
BN"

水性楊花以美色爲香餌。早秦暮楚視貞操如敝屣。
熱如烈火　嬌豔於花　流動若水　變幻似霞
確是一部不可多得見所未見之大電影

下期公映　米高梅「人猿泰山」後唯一偉大貢獻！
明星三位　華雷斯皮萊　賈克古柏　里昂巴雷摩　聯合主演

金銀島

不日公映　雄心遏鴻鵠　義氣薄雲霄

明星大戲院

每天日夜三場公映

日場兩點卅分　夜場七點及九點

銀壇第一部軍事化歌舞滑稽之鉅片

雄糾糾鎗在肩兒刀在手 ☯ 嬌滴滴玉滿山頭香滿懷

軍樂與豔曲同聲　大導演家鮑才琪空前傑作　劍影與釵光相映

豔舞部份特聘齊格飛舞班領袖現自監製

領國陸學員美女人荒年
狄克鮑惠爾　衛西軍全生的數破大
美部大體及舞百天會

月媚花嬌

草裙豔舞，別具妙趣　月下情歌，異樣溫柔

寓尚武於娛樂——具壯志於柔

華納公司超特榮譽非常出品

注意價目　日場　三毛　五毛　八毛　夜場　四毛　七毛　一元

「宗教與科學可同樣相信乎？」

有一少年以爲宗教與科學完全衝突一次曾以此問題詢諸一著名學者該學者則答之曰「人須先有相當之科學知識然後信宗教可不信亦可」此殆對此爭論已久之問題最無偏見答案之一也然有兩者俱信者如陳培英先生即其一也陳君前爲福建興化牧師當其身患胃病時信賴科學產品韋廉士醫生紅色補丸補血健腦以迅速恢復其健康下面即陳牧師對此世界馳名補丸之言也

「余前在福建興化傳道時身患胃病消化不良食入即吐迨後病勢更劇遂致肌瘦面黃精神疲憊夜眠不寧屢服諸藥均未見效後服韋康士醫生紅色補丸數瓶之後消化進步不久諸症悉愈今年五十有六仍十分强健因特書此以申謝焉」

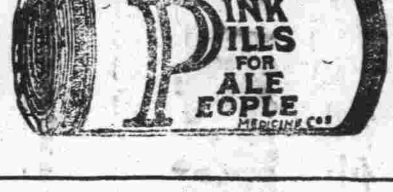

君如患與陳君同樣之病症或患血虧腦弱早老不眠痛瘋癱疾久病之後身體虛弱或婦科各症請即試服韋康士醫生紅色補丸獲益當無異也

韋廉士醫生紅色補丸男女老少無不咸宜各藥房皆有出售或逕向上海江西路四五一號韋廉士醫生藥局購買每瓶大洋一元五角六瓶八元郵力在內

小孩發熱與咳嗽

發熱與咳嗽每起於感冒之後但在小孩有時亦有因胃腸積滯而起然而不論其爲感冒抑爲胃腸失序而起嬰孩自己藥片均爲安全有效之治療品且無論乳兒小兒均奏一樣神效

山東即墨東鄉李明芳君來書云「小兒申生時患發熱咳嗽等症每服貴局嬰孩自已藥片輒奏靈效現已肥胖可愛深感嬰孩自己藥片之大德也」

嬰孩自己藥片統治小孩尋常發熱痰厥肚痛蛔蟲嘔吐泄瀉出牙痛苦等症不獨效大功宏而且性和味美

各埠大藥房均有出售或逕向上海江西路四五一號韋廉士醫生藥局函購每瓶大洋七角六瓶三元五角郵力免收

律師孫承瑗爲受任建築業同業公會法律顧問通告

本律師茲受任青島市建築業同業公會常年法律顧問嗣後如有侵害該公會法益者本律師當盡依法保障之責特此通告

律師事務所中山路一零一號　電話四二六八號

天氣真熱！頭痛難受

尋常頭痛，炎熱逼人，空氣蒸鬱，倦怠無力，抵抗力弱，此皆暑熱時季所應注意之日常情形。亞士北羅雖不能止炎熱，去蒸鬱。然能於五分至十分鐘內，驅除多數頭痛。取二三片和水吞服之。靜臥十分鐘即愈。須知服亞士北羅以除頭痛。毫無不良之副作用。因其不含麻醉劑或危險之藥質也。亞士北羅爲治身體赤熱及夏季諸病之妙劑。其於傷風，幾可立刻制止。而於可畏之骨痛熱。尤爲靈應異常。一次吞服三片。便足減輕高熱，鎭定神經。亞士北羅之功用。足予男女老幼以安全迅速之靈效。蓋其足以擊破病源，以祛病因。一經吸入體系。便爲尿酸之溶解劑，有力之滅菌劑，解熱止瘧，防止發酵。消毒之功殊偉。

'ASPRO' REG. TRADE MARK

無害心臟

英國亞士北羅藥片　製於英屬澳大利亞

◉却病神速◉

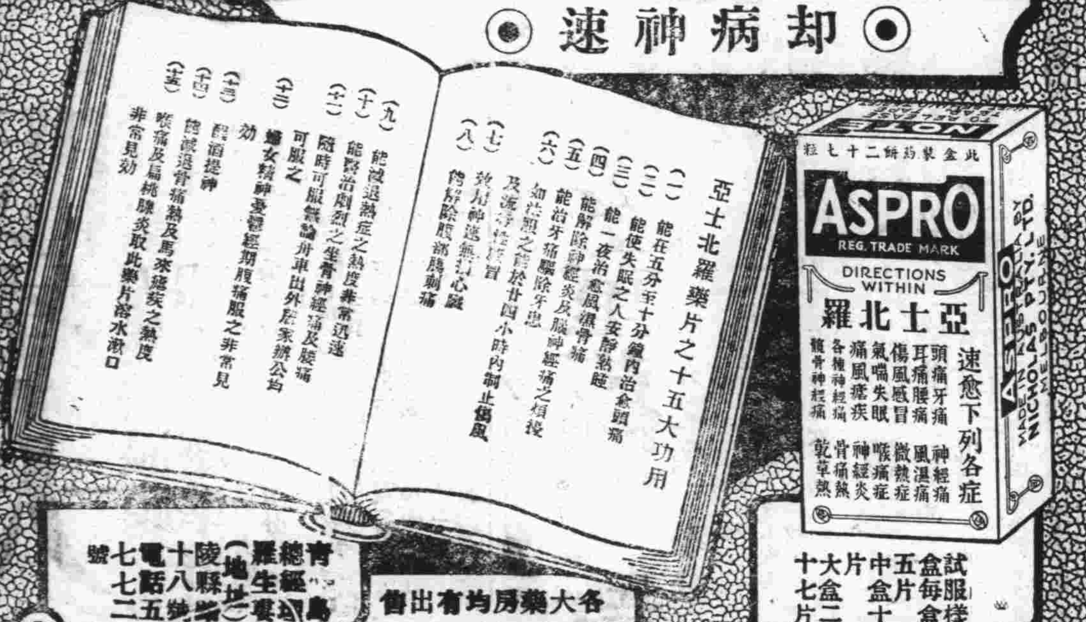

試服樣盒每盒五片　中盒十片　大盒二十片　十七片

各大藥房均有出售

青島總經羅生（地址）陵縣十八號　電話七七二五號

③

Neo Pedinal

Sedative and Analgesic

鎭痛 鎭靜 鎭咳 新藥

內俄北地那兒

嗎啡鴉片火速斷癮新葯

【本藥之特長】鎭痛、鎭靜、鎭咳作用迅速如火、長期使用、毫無增量之必要、對胃腸麻痺及習慣中毒之性全無、故以上處能治嗎啡、鴉片、海洛英、克儈因之中毒症。此種中毒解除療法、最適最良之新藥也。

【適應範圍】從來嗎啡適用之者殆可應用、於諸般症例、其作用較嗎啡爲强、且更富持續性價無嗎啡之可惡的副作用、因此可治嗎啡類之中毒症、足爲安心使用焉。

【用法及用量】一回一西西一筒、注射於皮下或筋肉之內、每一日注射數筒亦無副作用及濫致心身障害、可以無庸躊躇。

注射液　一、一〇管入、一、五〇管入、一五c.c瓶入、三〇c.c瓶入

錠　藥片　一〇片子、二〇片子、一〇〇片子、二〇〇片子、

製造發賣元　京城藥化學研究所

京城明治町二丁目一〇三

各埠分售處

青島 山東大藥房　青島 濟美大藥房　濟南 安原大藥房

同 井上誠昌堂　同 濟成大藥房　同 吉祥公司大藥房

同 石井公濟堂　同 新民大藥房　同 天祥堂大藥房

同 渡邊春陽堂　同 神州大藥房　同 福生堂

同 金木醫大堂　同 惠東大藥房　同 文明公司

「各地各埠藥房均有分售」

震動上海花柳惡瘡疙疸奇藥大毒丸 到青

此藥乃根據前清大內秘方，採集極珍貴原料，深山大海，異草奇蟲，虔誠配合而成，專治，楊梅，下疳，淋濁，橫玄，魚口，瘰癧，癩疥．以及一切熱毒，濕毒，淫毒，腿癰，腸癰，發背，疔瘡，落頭疽，人面瘡等，危險大症，神效無比，如有不靈，可以退貨還銀，九芝堂藥局，曾經國府要人，各界名流，題獎贊助，所製靈藥十二種，風行海上，聞者爭購，現代社會，花柳盛行，病者多苦西藥霸道，損傷元氣，尅伐臟腑，且餘毒不盡，後患無窮，故「大毒丸」之功用，在根本清毒，兼補氣血，絕無流弊，較之舶來品，奚啻霄壤，况病中服藥．不忘提倡國貨，方是愛國同胞所爲，統計每年西藥進口，僅花柳病藥一項，已屬極大漏卮，九芝堂主人，呂亞東，王錢根，二君，能製國藥挽救，而靈效且過之，誠利國利衆匪淺也　價目每盒一元

九芝堂又有「立止瘧疾丸」效力偉大神速，實無倫比，無論每日瘧，間日瘧，三日瘧，胎瘧，病後瘧，以及一切類瘧，雖已纏綿日久，骨瘦如柴，一經服用此丸，寒熱可以立止，并能使之斷根，永不復發，至於營養血液，補益身體，猶其餘事也，此丸中有一種奇草，天生治瘧，較之西藥（金鷄納霜）力大十倍，　價目每盒

更有「神化奶疽丸」因其化毒如神，故名神化，凡婦女乳房內部生瘡，未發腫脹疼痛時，人多忽之，遷延日久，生命堪虞，故當自覺乳內有塊，胸悶煩燥，或發寒熱時，急宜服此丸，自能表邪消毒，養陰降火，即使已經潰爛．亦能迅速收功，結痂生肌，既免針刀之苦，更無湯藥之煩，可謂方便極矣，　價目每盒

其他各藥另附說明書　招請本外埠經銷處

上海九芝堂藥局出品

華北總經銷處上海三陽泰

青島經銷處金鄉路天興茂　北平路廣東兄弟公司

德國白濁專藥

梅獨剋星

主治　尿道腫痛　膿血淋濁　膀胱炎症　男女淋濁

首創透膜殺菌…永遠斷根

特效　利尿止痛　殺菌減淋　消炎退腫　根治痊愈

特種　梅獨剋星　滲透性特強　治療力特速

德國威爾鄧藥廠監製

上海柯爾登洋行經理

A401二

青島總經理漢成大藥房及各藥房均售淋病療養新書函索附郵票三分

青島　總經理李村路　神州大藥房

越陳越香

老牌　明星花露香水

家居常備　旅行必攜

上海中西大藥房發行

金氏白蘭地　延年益壽　問世已久　贈親餽友　各界馳名　當其爲首　其味適口　價目頗廉　品質更優　四季常飲

金氏白蘭地

法國佳釀　年份已陳

四季常飲　輔助精神

各洋酒食物　及南貨舖均售

VERY OLD King's Brandy

德縣路四十七號　總經理利泰號　電話四零八六號

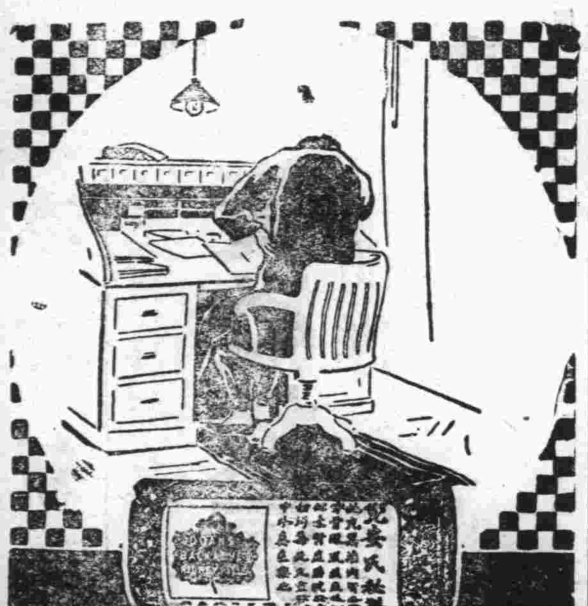

兜安氏秘製保腎丸

背痛腰痠風濕痛臀筋痛小便混濁小便淋漓小便赤短夜多小便沙淋石淋皆由腎虧所致治以此丸可以剋日全愈蓋此丸乃專治腎病之經驗良藥也

各埠藥房均有出售

上海江西路四八九號兜安氏西藥公司告白

一致愛服

科發麥露

肺癆聖藥

補元益虛　辟癆潤肺　止咳化痰　消化最易　味美可口

各埠大藥房均有出售

法國老牌　山得爾彌地

淋濁之症。不論急性慢性，腫痛如何。治以法國老牌山得爾彌地。則淋濁之魔，未有不悄然遁去者。因其成分精，藥力靈。故能於最短期內消腫除痛，止濁通淋。並可保證斷根，永不復發。藥瓶隨身可帶。藥丸吞服甚易。

此種藥品。久已馳名。為醫師所一致推許。全國各地中外藥房均有出售

認明每丸上印有(MIDY)為記

華商新華行獨家經理　上海江西路三六七號

法國基利謀藥廠監製

(三)

傷風散

泰康大藥房　主治　服法　傷風散

是卻除百病媒介之先鋒

是治傷風止痛唯一神品

總發行所國民橋西四十七號

青島泰康大藥房監製

電話五九七八號

醫師孫漢章

統治　內外各科

注射　各種藥針

青島新民印刷鑄字所

膠州路八十號

電話五二一五九號

阿墨林

脚癬癢在趾間

一滴「阿墨林」立刻不癢了

「阿墨林」之殺菌止癢藥力最爲充足・最頑固之瘡癬・用「阿墨林」可不出七日而完全皮光不癢　業經各界信用

各埠藥房均有出售

奇藥既靈　假藥必多　購時當心

藥到病除　癬瘡酒濕

「面友」是雀斑之敵

連擦數瓶皮膚一新

FACE FRIEND REMOVES FRECKLES WHITENS THE SKIN

面友

白嫩去斑

毛孔粗大者。皮膚必粗糙。及雜物侵入。即生雀斑。今欲白皮去斑。非普通膏霜所可奏效。祇有「面友」可以勝任。因「面友」質料最細潔。含有貴重藥劑。滋潤而兼收斂。擦後立即深入皮裏。使粗毛孔收縮。雀斑既除。皮色自白。乾皮油皮縐皮。用面友均妙。必見奇效。雀斑粗皮無不一旦根本消除也。試擦數瓶。(分大小瓶二種)

▲各埠藥房商店襪廠均有出售▼

上海北京路二六六　百昌行總經理

青島經理神州大藥房

本市新聞

博山煤商 呈請市府咨實部 貸欵救濟煤業 並推莊樹庭孫梁臣 晉京請願

博山同興煤礦公司等八家，因煤價狂跌，資金缺乏，周轉不靈，難以支持，曾呈請市府轉咨實業部設法救濟，未得結果，現該商等聞實部有借款救濟煤業之舉，特又聯合同業具呈市府請轉咨實業部借款救濟，市府據呈後，已轉咨實部，茲錄其呈文如次，

呈文 查魯東博山煤礦儲藏豐富，原質優良，統計全年產量不下一百萬噸，除運銷本省外，凡滬粵閩漢等處銷售之數，幾已超過本省，顧自一二八之後，上海市面受戰事影響，金融停滯，商業凋敝，兼以外煤傾銷，市價狂跌，國煤以資金難於周轉，業務更難維持，長此以往，設政府不予拯濟，恐勢非相率破產不止，前蒙鈞府體念商艱，提倡分產合銷，籌資救濟，法良意美，感戴殊深，惟以事與願違，迄未實現，致負鈞府維護實業之至意，唱聞實業部為救濟全國煤業，正進行借款以便轉貸救濟，商等正苦資金缺乏，進退維谷，聞訊之下，僉以前進漸有生機，經共同商推莊樹庭，孫梁臣代表晉京請願中央分配是項借款，俾資維持，理合陳請鑒核下情，准予轉電實業部，俟是項借款成立，立予貸款救濟，以維國煤，而濟商艱，實為公便，謹呈，同興煤礦經理莊樹庭，華東煤礦經理朱耀釘，復興煤礦經理孫梁臣，義德煤礦經理王雨村，利和煤礦經理李星階，大興煤礦經理孟景周，振業煤礦經理程少魯，魯興煤礦經理程少魯，（青島）

青年會慶祝 創辦五十週年紀念 定十日午後舉行典禮

本市青年會以中國青年會創辦以來，迄今已有五十週年之久，有慶祝之必要，經該會董幹事部議決，准定於本月十日國慶節下午三時舉行慶祝典禮，晚六時舉行游藝大會，茲將其函各界原文及典禮程序錄下，

致各界函 敬啓者，中國青年會創辦，迄今五十週年，茲經全國協會規定於十月十日各地青年會應舉行慶祝，以資紀念，本會定於十日午後三時舉行慶祝典禮，本日及十一日兩天晚六時開游藝大會，屆時敬請光臨指導一切，並祈不吝珠玉，寵賜鴻詞，以光慶典，倘蒙雅惠，無任榮感，

典禮程序 一，奏樂（公安局軍樂隊）二，全體肅立，唱黨歌，三，向黨國旗及總理遺像行三鞠躬，四，恭讀總理遺囑，五，靜默，六，讀經—德位思博士，七，主席報告開會宗旨—牟子明會長，八，唱歌—青島市歌詠團，九，報告—郭金南先生，十，鋼琴合奏王重生，王復生女士，十一，致詞—胡祕書長，葛委員長，十二，茶點，十三，禮成，十四，攝影，十

游藝程序 一，振鈴開會，二，報告開會宗旨，三，跳舞—青光小學，四，口琴—本會少年部會員王應華，五，鋼琴—王重生王復生女士，六，雙簧，本會余醒愁先生，七，唱歌—青光小學，八，鋸樂—王鳳擬先生，九，笑林，十，魔術—董書用先生，十一，故事—徐鐵成先生，十三，電影，

聞該游藝會除特聘來賓參加外，本會會員須憑會證入座，略示限制云。

膠路管委會舉行 第二六九次臨時會議 主席委員長葛光廷

膠路管理委員會于前日舉行第二六九次臨時會議，出席者委員長葛光廷，委員陸夢熊，崔士傑，陳延炆，列席者祕書尹援一，主席委員長葛光廷，記錄祕書尹援一，開會，主席恭讀總理遺囑，審查上次議決案，討論事項，一，本路消費合作社理事會函請貴局互推委員一人擔任本社當然理事希見復案，議決，公推崔委員擔任，二，總務處護簽警察署呈請製備官警冬季制服一案仍有不符之處分別陳明祈核示案，議決，兼外勤之署員沈鏞等五員及事務員陶銘鋁等三員均准予製備冬季制服年限仍照舊章零件均照製，三，工務處呈報舊會計處辦公處裝設暖汽開標及變通辦理情形祈核示案，議決，交標價最廉之柯德公司承辦，四，工務處呈送周村站添築雨棚工事施行書請核准案，議決，照准，五，本路黨部函請倡辦員工死亡救濟金希查照賜復案，議決，交局務會議，六，六處會呈商定工人加辛辦法並擬訂各項工役加辛等表祈核示案，議決，通過呈部核示，七，工務處呈送康家莊增築倉庫工事施行書請核准案，議決，照准，八，總務處護簽本路體育會函請籌撥二十五年度經費應否列入預算及列何科目祈核示案，議決，在罰款項下通籌辦理勿庸列入預算，九，工務處呈送擴充四方鐵中學生飯廳工事施行書請核准案，議決，照准，十，工務處呈送張店濟南新建丙丁式宿舍增加各項工料費請鑒核備案，議決，照准，十一，工務處呈送裝設張店周村及青州三站工事施行書請核准案，議決，照准，十二，工務處呈送總局院內道路改築柏油路面工事施行書請核准案，議決暫緩，十三，工務處呈送大港站青海路水溝添作洋灰蓋工事施行書請核准案，議決，照准，十四，工務處呈送濟南站機務分段辦公室添築貂管欄工事施行書請核准案，議決，照准，十五，材料處呈請購料單第二二八號及第二三一號案，議決，照購，十六，購料審查委員會第二九一八號報告標購滑料案，議決，照准，十七，購料審查委員會第二九一九號報告標購車窗玻璃案，議決，照准，十八，購料審查委員會第二九二七號報告標購鐵螺絲案，議決，照准，十九，購料審查委員會第二九三一號報告標購汽車油案，議決，照准，二十，購料審查委員會第二九三七號報告標購洋紙等項案，議決，呈部，二十一，購料審查委員會第二九三八號報告標購柴案，議決，呈部。

羅天樂博士在青年會講 意阿衝突之眞象（續一日）

費宗之譯述　張秉勛速記

另外還有一個最明顯最重要的理由，在報上曾看到有「英國反對意國用兵東非之內，為保護通遠東的航路」的大標題，因為英國在地中海，非洲，紅海的霸權一旦被意大利奪去後，那麼由直布羅陀海峽，經過蘇彝士運河，紅海，以達印度，遠東，澳洲的航路就要受意國挾制，如此英國在商業上必蒙極大損失，所以這種預測的結果，也不得不使英國起而競爭。

剛才關於意大利，英國，以及國聯各方面的背景已經談過了，現在要講最近衝突的情形，意大利已經派了二十五萬兵隊，無數的飛機大砲坦克車，以及多少新武器密集到東非去，準備與阿比西尼亞開戰，同時阿國不干示弱，大有一死相拚之勢，另一方面更要求國聯主持正義，阻止意大利的侵略行動，於是國聯組織五國委員會制定調解方案，供給國聯採納，英國方面也增派大軍到地中海，以備經略調解告敗，向意大利開戰，五國委員會的報告大略是下邊的幾項。

■意大利沒有權利可以侵佔阿比西尼亞，但准其派政治，經濟的顧問到阿比西尼亞，以輔助她的政治經濟之推進，改良社會人民生活之情形，解放奴隸的制度。

■由阿比西尼亞割—一地給意國為屬地，另由英國割—一地與阿國補償之。

這兩個條件，阿國完全無異議承受了，但是意大利認為不能達到原來的企望，根本不贊成，她所要求的是如下。

（一）阿國所要求的海口應由意屬殖民地中讓給過意屬意利特里，那麼意大利有管轄的權利，英國在他的屬地中把一個海口給阿比西尼亞，不能同意。

（二）阿國國內一切軍隊要解除武裝 另由意國改編負責統制。

（三）必須在阿國割給充分的土地，使伊里特里與意屬的索瑪里倫相啣接。

諸君試想這三種條件，與將阿國完全割歸意大利有什麼差別，意大利與國聯的談判，說句笑話就是：意大利認為價錢不夠，國聯說對不住，不能給。

究竟結果如何呢？因為意國當初認為這次國聯盟也同調解中日問題一樣，沒有力量來裁制他，所以敢取斷然行動，他想如果國際聯盟以武力裁制的時候，可以有法國幫助他，在一年以前意德還是仇敵，但是在今年二月間，他們締結一種友誼的條件，彼此攜手，這是什麼原故呢？因為法國看到德國希特拉的勢力日漸澎湃，一旦起事，惟一的仇人就是德國，所以要拉攏意大利，許以阿國問題發生不加干涉，只想到靠意大利可以生存，但是沒有顧到失了英國和俄國友好的危險，如今俄國加入國際聯盟，為一强而有力的會員國，且深以意大利獨裁主義去侵佔阿比西尼亞為非，如果德國去攻打法國的時候，英俄當然不肯援助，如今意大利因鑒於A國國聯不像前四年那樣輭弱，大有萃起而攻之的趨向，b英國為保護其殖民地主權之完整，絲毫不肯放鬆，c法國又恐怕失了英俄的友誼，極力慫恿他接受五國委員會調解，否則也要意法同歸于盡，因為這三個理由，意大利還不敢毅然侵入俄境，依我想這次大戰恐怕不如理想那麼容易暴發，或是停止，這是將已往的事實和理論來推測，究竟結果如何，還靠將來事實的證明，就有可能性來判斷。

（一）意大利派遣大軍到東非去，消耗了二億磅的代價，完全是從人民血汗中得來的，如果得到阿比西尼亞以後，我們的經濟自然可以富足了！人民受了這句話的誘惑，舉國若狂的，中了戰爭熱，倘若墨索里尼的法西斯蒂黨，沒有得到阿國的土地，人民也無好處可圖，白白犧牲了若干心血和金錢，豈肯干休，一定會推翻法西斯，另組織政府，或者實行共黨，亦在意料中，如若他們共產政府成立，當然影響其他的資本主義國家，所以總想劃點土地給墨索里尼維持臉面，保持其國家的現狀，免得遺羞各國，在最近還個星期中，正是意大利與國聯商洽價錢問題的時期。

（二）設若意大利不顧一切，仍然進兵東非，英國勢必同他宣戰，其他國家也不容坐視，那時意國戰敗了，仍然得不到好處，而人民白犧牲了他的兒子，丈夫，結果共產的危險，仍不可免，在墨西科開第七屆共黨大會，曾發宣言，通知各國共產黨，凡是國內法西斯蒂主義與民族主義競爭的時候，應該幫助民主黨，且發生戰事，俄國一定要幫英法是民主黨的國家，由這個觀點，英法來打倒法西斯黨主義的意大利，如果要宣戰，有害無利，所以他好像中國俗語所說，「騎虎難下」還句話了！如何進展，要看幾星期後的變化了，或者戰爭不能成為事實，或者意大利將不顧一切，聯絡德國等這些具有莫大野心的國家，以後擾動世界，破壞了和平，如果世界第二次大戰會爆發，亞洲也不得安寧，戰爭以後，世界人類的殘亡，應以宗教信仰來改變，各個份子，在近二十年內，或者能有一個和平的世界的盼望，謝謝諸位！（此稿經羅博士校閱，紀錄者不負文字之責。秉勛誌）

黃河災區修鐵路 膠濟路中止撥運材料 葛光廷昨晚乘車晉京

膠濟鐵路委員長葛光廷，於昨晚（二日）九時四十分隨一次車附掛之八〇〇二號包車離青赴京，路局各委員均到本站歡送，據葛氏語記者，本人赴京，係向鐵部報告與魯省府商洽修築災區輕便路經過情形，勾留約一星期即返青云，

又訊，山東省政府前為魯西黃河堵口事，曾與膠路商洽，撥運材料前往應用，最初計劃修路三百里，後以如此之長，非兩年之時間不能完成，如鐵路完成，堵口亦訖，遂又決定暫修三十里，惟所修之處，距隴海路甚近，故所需材料決定由隴海路撥用，由膠路撥運材料事隨行中止云。

代理英領事 瓦里斯 升駐漢領事 已前往履新

駐青英領署總領事漢德耳，前因夫人患疾，特請假護送返國療養，業已數月，該夫人之病已告痊愈，於上週返華，抵滬轉乘滬生輪於前日來青，當該漢氏請假期間，英政府會派瓦里斯代理其職務，現漢氏既已回任，英政府特陞調瓦氏為駐漢總領事，瓦氏奉令後，已將任內事務交代完畢，一切行裝亦皆屏檔妥貼，於前日上午攜帶眷屬乘盛京輪赴滬轉漢履新，市府重要職員及駐青各國領事均乘汽車紛紛到大港碼頭歡送云，（捷聞）

公安局拍賣 舢舨九隻 十二日舉行

公安局第三分局檢拾無主舢板共計九隻，經過招領期限，照章應行拍賣，現該局已呈奉市政府核准，定於本年十月十二日在新疆路定澳巡船宿舍公開拍賣，各船舶之大小容量如下，長一丈三尺，容量一噸一隻，長一丈二尺，容量（不詳）一隻，長一丈一尺，容量半噸三隻，長一丈八尺，容量六噸一隻，長一丈，容量半噸二隻，長八尺，容量不足半噸一隻，外有布棚纜繩竹杆櫓舵等件，（正閒）

綢緞莊五家同時歇業 △……減價出售存貨

本市自金融枯竭以來，工商業受影響甚巨，而尤以各大商店以款項週轉不靈之故，紛紛倒閉，現高密路之瑞源祖，德豐東，雙聚祥，乾順泰，義聚興等五大綢緞莊，均告歇業，減價出賣存貨云。

田徑測驗 改明日舉行

教育局長雷法章，于昨日（二日）下午三時，在體育場召集參加全運會選手訓話，五時餘始畢，各選手原定昨日（二日）下午舉行最後測驗，因時間所限，未能舉行，已改明日（四日）舉行云。

日海軍司令 津田來青

日本駐關東海軍司令官津田靖枝中將，偕少佐參謀岡部，及武官臧原，于昨日（二日）七時三十五分乘膠路二次車由濟來青，駐青日領署各重要人員及日僑等多人，到站迎接，聞津田氏在青約有二三日之勾留，即行北返云，（青島）

青島學院考試 日語人材 報名日期 十五日止

青島學院此次為深造日本語學人材起見，將舉行語學考試一節，業誌前報，茲悉該院對於華人考試者分為一二三等，並不收手續費，如考試合格者，除由該院發給證書以資表彰外，在可能範圍內，當向各地商店介紹相當職業，考試日期如下，■報名日期十月十五日截止，■考試日期十月二十日即星期日（預備試驗），二十七日即星期日（正式試驗），考試時間以上預備與正式考試時間，除由是日下午六時半起舉行之，■考試地點館陶路青島學院實業學校內云。

膠路專員 許兆鸞 將視察沿綫

鐵道部聯運處祕書劉傳書，及鐵部駐膠路專員許兆鸞，近將視察膠路沿綫，路局已飭所屬知照云。

西康建省委員長 劉文輝談西康現狀（續）

防務 西康在國防上之重要，無待述說，但因政府尚未規定兵額，故只能就現有部隊，於財力人力之可能範圍內，盡量分配，計戍邊之衆約二旅有餘，第一旅旅長為余松琳，其所轄之團長有章鎮中，張珩，羅海寬等，兵額尚屬充足，第二旅旅長部文富，其所轄之團為長有孫彷，李光明等，兵亦頗能作戰，在赤匪西竄以前，張珩一團駐於北路德格甘孜一帶，章鎮中一團駐於中路雅江理化一帶，羅海寬一團駐於中路康定一帶，部文富旅，則駐於巴安，定鄉，稻城，以及毗連甯屬之冕甯越巂地界，自赤匪竄入松理懋後，大有西竄西康之意圖，於是為佈防赤匪及進攻赤匪起見，將余旅全部調升巴崇化一帶，只留少數部隊於德格，以扼守金沙江岸，並以部旅之一部駐於道孚鑪霍一帶，以鞏固剿匪陣線之後防，又將劉元塘，劉元琮，許顯等四旅之衆調至康定瀘定金湯一帶，以資策應，此外尚有李抱冰所統率之中央軍，亦駐康定丹巴一帶，故西康雖地面遼闊交通不便，赤匪侵入之路綫較多，而防務尚屬無虞，惟糧食及行軍之其他供給，頗感困難耳，

財政 西康的地方收入，以關稅為大宗，關稅之中，以茶課為大宗，其定額為十萬零八千兩，約佔全部關稅十分之六七，其餘則為對於輸入西康雜貨（如綢緞，布匹，及其他日常用品等）之徵稅，及由西康輸出土產（如麝香，藥材，皮毛等）之徵稅，又次則為各縣之地糧及牲稅等，每年地糧總額會達二萬餘石，牲畜亦達國幣三四萬元，此外尚有採金之鑛稅，鹽井之鹽稅等，可得二萬元左右，至民八失地以還，收入銳減，各項總計不過二十餘萬元，其所以如此，蓋由於來源之縮減者半，由於徵收不良者半，川康軍接防以後，深覺有整頓之必要，乃設西康財務統籌處以整理之，並開辦財政講習所，以養成徵稅人員，整頓之結果，商民既減除繁苛之苦，公家收入亦增加十分之三四，但近年以來，因川省多事，藏方亦時有興兵之謠，遂致輸出輸入之總額，均大為衰減，稅收遂大受影響，現在地糧雖因整頓之結果，由萬石左右增至一萬二三千石「每石值藏洋二十餘圓，合國幣七八萬元」，牲稅亦略有增加，但關稅則已銳減，公私經濟，均大受其影響，故行政頗困難，縱能逐漸回復，亦大需時日也，

教育 西康教育在趙爾豐經營川邊時代，曾積極注意，僅於康定，巴安，及少數之重要地點，開辦學堂，即用款七八萬兩，惜當時昧於邊情，故用力雖勤，而成功較少，趙氏既去，人亡政息，後繼諸當局，大都不注意於此矣，川康總指揮部受命以還，對於教育始較前注意，在總部之邊務處內開辦邊政人員訓練所，授以邊地實際需要之知識，以儲經營邊地之實用人才，畢業以後，分發各邊縣之佐實員建設委員等，又於西康政務分會之下，整頓西康師範教育，以深造師資，於政務委員會時代，又成立教育行政人員訓練所，羅致國內教育專家教授，以期加强教育行政之效率，並於西康專員公署內，設立國語講習班，以養成宣傳人才，及通譯人才，現在西康各縣，皆已成立小學，少則二三所，多則十數所，或數十所，而康定復有中央創設之崇藏學校分校，已有一年餘之歷史矣，建省委員會成立以後，更遵照中央及蔣委員長意旨，特別注重教育，現正由專家審擬計劃，以普及教育，與提高程度為目的，義務教育經中央分配專款後，亦正擬議方案，俾西康各縣均能作有效之實施，此後西康教育或可逐漸進展矣。

—未完—

山大招考 旁聽生 五日截止報名

國立山東大學開學業已多日，現因各院系尚有缺額，由註冊課布告招考各院系旁聽生，凡欲往該校旁聽者，可於十月五日前到註冊課辦理各項旁聽手續，其報名日期十月五日即行截止云。（捷聞）

醫界紀念 慶祝發明 洒爾佛散

本年醫學界舉行一盛大戰勝人類健康大敵之慶祝紀念，以紀念二十五年前（一九一〇年）醫學泰斗艾利氏之發明梅毒特效聖劑洒爾佛散（六〇六）蓋數百年來人類已受盡梅毒之無限痛苦，至是而始得解脫，今則梅毒一症，已被洒爾佛散所克服也，故無論何種梅毒，一經洒爾佛散治療，雖久年痼疾，亦無不指日告痊，苟治療愈早則治愈更速，此種驚人進步之治療，在不久之將來，確有將全球梅毒完全撲滅之一日也。

膠海關監督公署 稅務司 公署布告（第五六〇號）

為布告事現奉財政部關務署令進口稅則暫行章程第一款第二節之末應另加一段如下「如商人於呈遞進口報關單時未將真正發票（廠家發票包括在內）呈驗並不能申述足使海關認為滿意之理由者該商對於海關所征該貨之稅額即無提出抗議之權」仰即知照等因奉此仰各商人等一體周知特此布告

中華民國二十四年九月三十日　監督袁思彥　稅務司柏德立

興業地產公司

本公司營業要目
一，房地產買賣及代理
二，代辦登記過戶
三，房地產抵押放款
四，代辦一切信託事務
五，介紹建築工程代辦估價設計
六，代收房地租金
七，代理水火保險
地址 中山路大陸銀行三樓
電話 五五三三
電報掛號三〇〇〇

招租

（一）蘇州路十三號小套住房二間厨房便所各一間
（二）福山路九號住宅樓房客室飯廳各一大間臥室三間車房小房俱全
（三）威海路二百一十四號工廠地皮八百方步廠棚電話皆有分租亦可

東亞建築工程行啓 萊蕪路十八號 電話二八〇七號

青島市公安局標賣船舶公告

本局第三分局檢拾無主舢板共計九隻經過招領期限照章應行拍賣現已呈奉市政府核准定於本年十月十二日在新疆路定澳巡船宿舍公開拍賣除屆時派員監視開標以昭慎重外合將此項船舶大小容量開列於左

計開
長一丈三尺　容量一噸　一隻
長一丈二尺　容量　一隻
長一丈一尺　容量半噸　三隻
長一丈八尺　容量六噸　一隻
長一丈　容量半噸　二隻
長八尺　容量不足半噸　一隻
外有布棚纜繩竹杆櫓舵等件

本館代售書籍種類下列

青島風光（每冊售洋六角）
科學的山東（每冊售洋八角）
科學的青島（每冊售洋三角）
山東之農工礦業（每冊售洋四角）
藥物圖考（每部售洋五元）
青島時報館啓

介紹律師一覽（以收到先後為次序）

敬啓者茲因本市高二分院業於上月成立法界同仁日益增多敝報為人民訴訟易於委託律師起見特在新聞欄下闢律師介紹一欄如荷贊同即祈將貴律師姓名住址電話示下以便刊登是盼

姓名	住址
盛家良	中山路三六號 電話五二九七
于迺鐸	平原路四七號 電話四八五一
周鋒	曲阜路十五號 電話六六一一
刁家仁	廣西路六十三號 電話六二二二
殷次伯	蘇州路八號
戴藜經	湖北路二十六號 電話三四八零
楊成安	東鎮威海路一一零號
萬文林	安徽路二十六號 電話五七七五
邵綸恩	朝城路四號
張維烈	大沽路三義棧 電話四五六一
李漢	江蘇路 電話四三三二
周孚先	平度路三十八號
侯方型	海泊路二十九號
于世琦	熱河路二十七號 電話二五三三
董毓璋	貯水山路 電話五九九四
徐榮福	肥城路膠澳旅社內 電話三一六八
王瑞五	即墨路十三號
李秉善	東鎮和興路二八號 電話六二一六
王恆山	中山路一百十一號 電話五五四八
曲暄田	平原路二十七號 電話五四七七
宋士斌	平原路二十七號 電話五四七七
傅汝舟	滋陽路忠仁里 電話四八七一

青島學院 語學檢定試驗廣告

本院為深造研究語學人材及連絡中日兩國感情起見特舉行語學檢定試驗等級分為一二三三種對於考試人員不收任何手續費如及格由本院發給證書以資表彰並將考試日期及地點特誌如左
一，報名日期 十月十五日截止
二，考試日期 十月二十日即星期日（預備試驗）廿七日即星期日（正式試驗）時間係由下午六時半起舉行之
三，考試地點 館陶路青島學院實業學校內
凡志願考試者如欲閱覽考試簡章及一切詳情祈向[illegible]路青島學院商業學校詢問可也
青島學院謹啓 電話三二〇五號

遺失聲明

啓者鄙人於民國十四年十月二十九日以牟子明名義向陳樾武分割價買坐落本市熱河路第二十三號（現編第九號）官有地之一部計面積一百三十六方步及附著三層樓房上下共九間立有買賣契約曾經膠澳商埠局證明並領到換字第一零三三號更換領租官地憑照及房地過戶圖各一件有案茲查此項買賣契約業已遺失遍覓無着除向當地官署陳請備案並登載市政公報聲明外特此廣告倘此項買賣契約發現於中外人手作為廢紙
牟子明啓

義聚棧啓事

逕啓者敝號義聚棧自民二十四年陰歷二月初一日開設在樂陵路係飯舖經營內有杜廷傳資本金大洋一百元以作東股伊不在櫃內作事自居別處設立一小賣商只因生意賠累無力擴充營業自願將資本撤出陰曆七月二十八日撤退伍十元九月初二日撤退伍十元二次完全撤清自撤以後敝號與杜廷傳同商之事完全脫離恐未週知特此登報聲明
敝號義聚棧啓

各地新聞

時屆秋深氣候漸寒

各縣收容災民衣食兩缺

救濟會存款無多卽有斷粮之虞

堵口會昨日開會

濟南通訊，本年黃河決口，淹沒成災，魯西半壁，幾完全陸沉，災民漂浮水中，生命垂危，哀哀待救，時屆秋深，天氣漸涼，災民無家可歸，啼飢號寒，爲狀至慘，雖經當局先後籌辦急賑，竭力營救，得以免於死亡，然剩下運送他縣者，已逾卅餘萬人，其衣食住居，在在需款接濟，每一月卽需四十餘萬元，惟據黃河水災救濟會九月底賑款報告，截至九月底止，應結存洋一十一萬七千七百九十五元九角二分，日金一百六十七元，大銅元四千一百九十五枚，但除支定做賑衣七萬五千套，棉被四萬牀兩項，已付洋五萬二千元，又購紅粮四百萬斤，已付洋四萬元，及辦公薪工招待旅舖各費，共付洋一萬一千五百六十五元七角七分外，實際結存洋一萬四千二百三十元零一角五分，則是災民之食衣等項，立刻卽有斷食之虞，韓主席除一面在本省積極設法外，以再電中央及賑務會，請求續撥賑款，以救民命云，

周禮

返濟商工程計劃

魯堵口會爲積極進行堵口起見，除促使堵口工程處成立外，並籌運應用材料，宋丕昌月前押運材料西上，現已抵口門，惟工地人數甚少，特電請速令預定工人，趕即到工，至堵口工程計劃預算前工程組主任周禮，及朱文田，潘鎰芬等，在口門詳細勘估，大體擬具，因明日即屆堵口會例之期，至電催周禮等全體返濟出席，研討一切，今日周已有電到濟稱因交通不便，不能如期趕到，最快亦須於三日晚始能趕到，堵口會已決定明日派車前來往迎接周禮等返濟。

劉峙

代僱民船四十隻

張連甲向堵口建議修復堤工所，籌備在工作所，及招募工夫等三項，業由張鴻烈氏編列提案，准於明日提會公決，此外借用蕪湖公路鐵軌，前會派劉雯亭赴蕪湖接洽，茲據劉電稱，現該路鐵軌均存徽州，往返運費甚鉅，該會已決定停借，又河南省政會主席，劉峙在封邱縣代魯僱民船四十隻，俟發給運費後，即可開始向東壩頭收集。

鄄城

格堤工情轉平穩

秦道埔，今日電濟稱，格堤工情，今日水平，十二埽，十四埽各加料一坯，壓大花土，十五埽加料二坯，壓大花土，十八埽以下堤枕一個長八丈五尺，加料四坯，壓小花土，今日水落六公分，八，十一，十三，十四，四段各加料一坯，壓大花土，十五段加料三坯，壓大花土，十七段加料二坯，壓大花土。

高密收容災民近況

一切安置極爲完備

高密通訊：高密於魯西被災以來，前後收容災民共約七千餘人，除城內安置千餘以外，餘者皆分處四鄉，計有收容所三十五處，每處設有管理員一人，每日共用穀子高密斗六石有餘，皆由城內商會所設辦事處分發，每隔一日即分發一次，並爲籌設鍋鼈，病者送住醫院，一切安置，極爲完善，現在天氣漸冷，除前由濟南發下綿衣兩千餘套以外，已自本地籌辦四千餘套，其餘不足之數，正積極籌備云。

津市大綁案各犯供出夥匪胡令緒

因略誘婦女被控現押於法院

曾扼殺三命已解保安部訊辦

天津通訊　本市大綁票案，逮獲各犯經津沽保安司令部軍法處連日研訊，又究出夥匪胡令緒，曾與匪犯張連科等，共同作案，並經手殺害肉票三人，後因他案被控，經天津地方法院檢察官涂瑋，以詐欺罪起訴，經刑事庭推事晁景辰以略誘罪，判處一年徒刑，該犯不服提起上訴，現在高等法院進行審理中，在看守所羈押，該部當經函請高等法院提訊該犯胡令緒，高法院准函後，昨日由該案主辦人民事第三庭兼辦刑事庭推事張崚嗣簽發提票，向看守所提取，該犯被提到後，似尚不知其同夥匪犯已全體被獲，故態度無何異狀，對同押人犯則謂因略誘案提起上訴，現在開庭云云。

梅郎在滬演劇助賑

△昨日起假座黃金大戲院開演

△並請名票參加劇目極有精彩

上海通訊，上海籌募各省水災義賑會，以天氣漸寒，各省災民急待賑濟，故籌募之法，多方並進，茲由該會籌家杜月笙先生等發起，商請海上名票及梅蘭芳等名藝員，假座法租界黃金大戲院演劇一月，所得券資悉充賑款，座價定五角一元二元三元四種，場內並不募捐，且廢除水果小帳等一切雜費，戲券不向外界推銷，欲獲佳座者，可預先購票或定座，茲已定于十月二日開始演唱，所排劇目，極有精彩，特探錄如下，一班串，二俞雲谷君九更天，三孫蘭亭君化子拾金，四金元聲君高秋月君鳳凰山，五王得天君李白水君陪皇伴駕，杜夫人裴劍飛君馬春甫君流遙津，七梅蘭芳君蕭長華君蘇三起解，

天津駭人大綁案

主要匪犯訪問記（續）

孫茂萱含淚述罪殷殷望生

自謂「情屆命不屈」

首先將單玉華、徐秉玉提出照了一張像，便將五名女犯叫出來，他們都囚首垢面，頹喪異常，對此照像，都不勝羞怯，單氏還帶着一個三四歲的小孩子，一聞鐵索的瑯鐺聲，便大哭起來，眞有些令人酸鼻，而起一種法律無情的感想，所以她急急照畢，快回去照顧孩子去了，女犯照完之後，便又照其餘的五個嫌疑犯和單老耆，可是單老耆那副傻頭傻腦神氣，眞有些使人不信他便是慣於動手掐死人的兇手呢，

孫茂萱原係生意人

照像之後我便開始和要匪談話，首先將孫茂萱提到看守長的辦公室來，我們很客氣地請他坐下，詢問他的身世和入夥的經過，他深深地歎了一口氣說，「我應當這樣死，什麼也不用說了，我家老一輩少一輩都是買賣人，我落得這樣，眞是有些丟人」這時看守長呂鎮遠便問他道，「你是買賣人怎樣幹這種買賣呢」，於是他詳細地說明了他作匪的經過，以下便是他的自述，「我當初是在南營門外德聚木行學生意的，後來木行生意不佳，德聚便關了門，我便改入了米麵行，在英租界協興成米麵舖作櫃夥，後來便在日租界茂記米麵莊作走街，這時由於一位朋友的介紹，便認識了張連科，於是我便常和他們一塊閒逛和打牌，這是民國二十一年的事，在當年年底，我們便在日租界裕德里一家班子裏打了七八天牌，因爲他們都是些吃腥的能手，所以這一次我便輸了六百多元，沒有辦法便用公款冲賬，

交友不愼被陷入夥

後來他們又向我賒入五包米，欠下我的錢，我因爲虧的太多，便被茂記撥出來，這時他們便把綁票的事對我說了，教我只担任拉線提網的事，至始至今我沒有殺過人，現在我因此而死，眞是情屆命不屈」他說到這裏，眼圈便紅了，我們因爲要繼續聽他的談話，所以便要安慰他說「你等着到法院去請律師辯護，未必一定死」當然這是騙他的話，但是在一個深在將死的失望裏的我們還不肯給他一個片刻的憧憬的安慰嗎「未必一定死」的一句話給予他一個刺戟，他那個昏暗的眸子裏又發出了希望之光，他說「我家裏父母兄弟和妻子，以後君有活的希望，他們一定盡力救我的，我這是自己荒唐交友不愼落得如此，也是自作自受」最後，他帶着祈求的音調問我道，「先生我們眞有救嗎，有不死的希望嗎」，這時我實在不忍說什麼，只得點頭稱是，當我們說了再見之後，他便被守卒提回去了，（未完）

爲圖章匯票紙被竊事緊要聲明

敬啓者敝號寶莊全圖章三顆江幹臣小方印一顆同在寶號被賊竊去茲將前經用過之滙票製成銅版刊諸報端敬希各界留意敝號除將舊有票紙一槪廢棄不用外特又另印新式者以資代替此後如再發見舊式滙票以及竊失之圖章統作無效特此鄭重聲明

青島源興恆謹啓

各界注意

上海中國梅林罐頭食品公司之出品

註册商標金盾老牌

五香鳳尾魚　特大櫻桃
原汁鮮筍　鮮製枇杷
冬筍　辣醬油
番茄沙四　冬菰鷄
紅燒牛肉　鮮番茄
鮮製青豆　糖包米
各種菓醬　波羅蜜

種類繁多不勝備載如蒙賜顧請認明梅林金盾商標庶不致誤各大商店均有代售

青島總經理同順號　膠州路七十七號　電話三一零五

風行全球價廉物美

市房招租

茲有坐落本市冠縣路四十六號與朝陽路二號市房與樓房一處內部並有原有之寬大跳舞廳設備完美光線充足空氣涼爽以及男女廁所廚房等一切俱全招租再朝陽路八號鐵筋洋灰新建築之門市房四大間半招租以上房屋一概零租地點適中交通便利各種營業均相宜有願租者請至朝陽路六號院內北樓薛君接洽可也）

薛寓啓

香港大學文學士 前蘇州維多書院院長 毛秉信教授英文及簿記學啓事

鄙人富有教授經驗能使學者于三個月內精通文法及簿記學于六個月內說作通順如完全未學者須多費一個月學習拼音基礎後均能保證成功實事求是不事虛張現擬於公餘之暇担任團體或公館教授能操廣東上海及普通話如有意爲子弟求深造而欲速成者請函下列地址當明酬報及教授人數無不應命也並可于指定時間準時到課如個人欲移步就學者亦可來函或電話接洽可也

湖北路三十四號 電話六二三四七號 遠東清潔所

中山路二十四號 電話五二三八五號 華德洋行營業部

經理 毛秉信啓

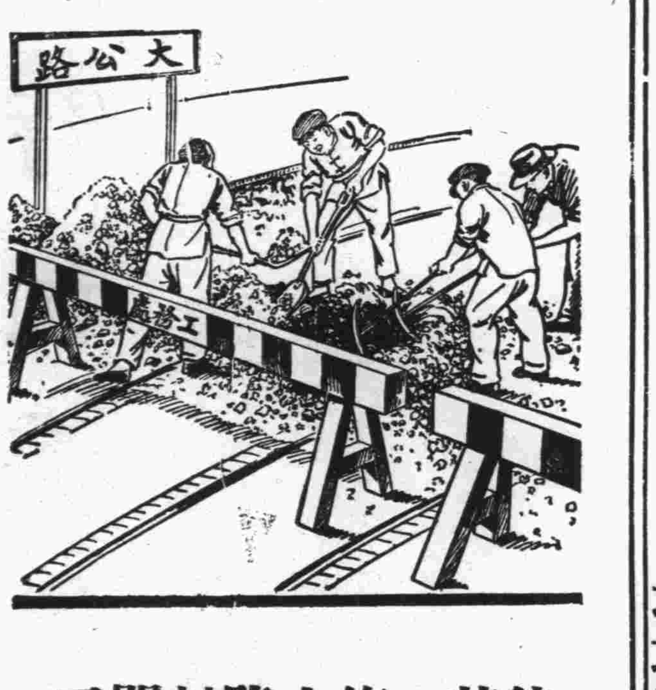

倘若一條大路封閉了

則車輛必致擁擠而種種麻煩隨之矣人身亦猶是也吾人體內毒質乃由呼吸汗液腎臟腸臟等四大路徑而排至體外而腸臟尤爲此四大路徑中最大者也苟便祕則毒質回至體內而釀成禍患矣是以君如覺得大解不暢不論其如何細微切勿忽視即須試服清導丸此丸導滯平肝性和效大統治便祕肝火胆疾頭痛使容顏清爽口氣芬芳防瀉痢惡疾減痔瘡痛苦

湖南汝城黨務指委會朱奉禮君轉朱庸五君來書云「鄙人患大便祕結之症痛苦難堪後由友人介紹服用韋廉士紅色清導丸大便頓解精神愉快精力復原於以知清導丸確爲通利大便之無上靈藥也」

清導丸各藥房均有出售或向上海江西路四五一號韋廉士醫生藥局函購每瓶大洋七角六瓶三元五角郵力在內

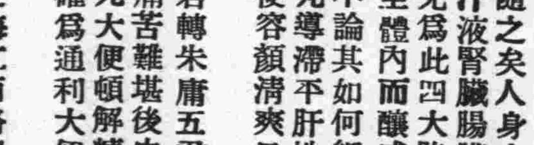

醫師劉宗遠專門戒烟通告

鴉片不戒，國家必亡！本醫師因鑒於斯，特發明一種最新科學方法，能在「七十二小時」內把鴉片，海羅英，嗎啡烟丸等癮戒掉、戒時不受痛苦，照常工作，收費格外從廉，希望有志戒毒諸君！不妨請來一試，

地址中山路十六號湖南路轉角劉大夫診所

山東大戲院

時間　自下午二時起循環放映

座價　樓下一律四角　樓上前排七角　後排五角

天一公司有聲對白出品

堅苦的奮鬥

是一部站在時代前面的力作
是一部發揚人生眞義的佳片

高梨痕導演
沈亞倫　范雪朋　李英　馬東武　主演
蕭正中　李君磐　張振鐸　魏鵬飛　合演

本片裏告訴青年們應該負起救國救民的責任，過着刻苦簡單的生活，抱定百折不撓的意志，發揚犧牲奮鬥的精神，

纏綿處，一往情深、沉痛處，驚心動魄，緊張處，間不容髮。爽利處，拍掌稱快。

慷慨激昂，發聾振聵，光明磊落，立懦廉頑，

誰也逃不過的美人關，他居然逃過了，這才是眞英雄，

誰也跳不出的名利藪，他居然跳出了、這才是眞志士！

本院十月份佳片預告

聯華出品　不日開演　小天使　王人美　葛佐治　林楚楚　湯天繡　主演

新華有聲歌白出品　桃花扇　金燄　胡萍　張織雲　童月娟　主演

明星有聲出品　大家庭　全體明星一備參加　合演

電通有聲出品　自由神　王瑩　顧夢鶴　周伯勳　藍蘋　主演

明星歌白出品　夜來香　胡蝶　趙丹　孫敏　舒繡文　主演

X光線齒科外科

鈴木齒科醫院

青島觀海一路廿八號　電話二〇四三番

神內醫院

敝院自開幕以來頗蒙各界歡迎對於中外患者之醫治無不盡心盡力治療院內設備完潔僕役殷勤看護格外周到隨呼隨到無不應時而來能使患者心裏爽快立刻即愈並有外科精通華語醫學關於病源問答毫無阻隔於治療上亦願覺便利

▲主治科目　內科　小兒科　皮膚花柳科　X光線科　門診　午前八時至十二時　外診　下午隨診

院長　神內正範

院址　青島德平路十號　電話四七五七

國產實業機器

八呎新式鏇牀機

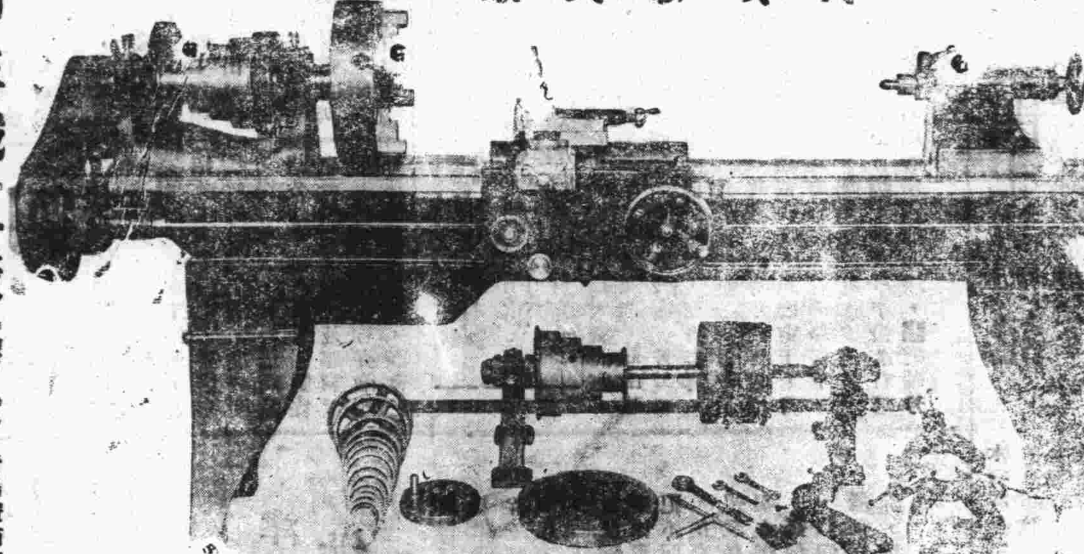

本廠爲提倡國貨振興工業起見專造各種機器以備各界之需荷蒙光顧竭誠歡迎茲將所出機器略舉數種列左

機器鑽　新式鏇牀機　鉋牀機　平面鏇牀機　切麵機　新式析齒機　彈花機　大小刨牀機　脚踏鑽　汽力發動機　吸水機　肥皂打印機　藥片機　大小壓力機　壓瓦機　立臥式鍋爐　攪泥機　各種保險櫃

利生鐵工廠謹啓　青島廣西路五五　電話二三九三九

膠濟鐵路管理局招標承辦材料廣告

本局現擬標購左列材料如願投標者可至本局材料處採辦課領取標單遵照該單背面所印詳細章程塡具標函限於左列所規定開標日期上午十時以前送到即在本局當衆開標過期標函概作無效特此廣告

標號	材料名稱	開標日期	投標押款
特字三〇二號	木料六項	十月七日	一千二百五十元
特字三〇三號	美松柚木	十月十四日	二千六百元
特字三零四號	熟胡麻子油及護木油	全右	五百九十元
甲字二八六號	雙層膠皮絕緣銅線	十月九日	一百五十元
甲字二八五號	鍚鐵管及鍚水閥	十月十四日	一百五十元
甲字二九三號	漆布等	十月二十一日	一百二十元
甲字二九〇號	黃銅棍	十月二十二日	一百三十元
甲字二九四號	樣鏈「如需圖說應繳洋一元」	十月二十五日	一百二十元
甲字二九二號	花鐵板	十月二十八日	一百元
甲字二九一號	鋼鑽	十二月九日	一百六十元
乙字三〇〇號	紅綠旗及柄	十月七日	九十元
乙字三〇一號	貨車封鉛	十月八日	一百元
乙字三零五號	工務員春季制服	十月十四日	五十元
乙字二九七號	鍍鋅鐵絲等	十月十五日	八十五元
乙字二九八號	漆片	十月十六日	八十五元
乙字三〇四號	電桿幫木	十月十七日	九十五元
乙字三〇六號	波氏燈用紗罩	十月二十一日	三十五元
乙字三〇二號	承口及雲母片等	十一月四日	六十元
丙字二一二零號	日式揚旗燈	十月八日	五元
丙字二一〇九號	木炭	十月八日	二十五元
丙字二一〇五號	短波收報機	十月十四日	十元
丙字二一〇八號	蓄電池壓木箱	十月二十三日	十五元
丙字二一一四號	木電桿	十月二十四日	四十五元
丙字二一一六號	棉包銅線等	十月二十八日	四十元
丙字二零九五號	木扁担	十月二十九日	四十元
丙字二一一五號	天花板接線盤及壁架等	十月三十一日	二十五元
丙字二一一九號	膠皮銅線磁碗等	十一月六日	四十元

凡拉蒙

立止一切疼痛

服凡拉蒙後頭痛立即消失工作照常

各大藥房均有出售

▲欲使兒女健全活潑▲

▲欲使身體肥胖強健▲

請飲！

衛生消毒　牛奶

滋養富量　山羊奶

青島牛奶舍

本場特點　開業最早　民國四年　已至於今　規模廣大　設備完全　良種牛乳　不誤主顧

牛奶場　太平鎭　電話三〇〇四

本行　堂邑路　三〇三六號

分行　遼寧路　五一〇六

寶羅洋行

啓者本行爲酬謝顧主起見最近由歐美運到大批時式秋季衣料以及粗細絨線以備各界士女選購並且定價格外克已豔色十分新穎凡買貨滿洋一元者照原碼九扣本行爲便利購貨諸君起見特由京滬聘到成衣師數人手工非常敏捷精巧定期不誤如蒙惠顧不勝歡迎之至

青島中山路七十一號　寶羅洋行謹啓

滬上唯一大旅館

新亞大酒店

地址◆上海北四川路郵政總局側

住房三百　設備完善　服務忠實　房租低廉

新亞酒店的成功使我們深信我們中國民族不是不能過整齊清潔的生活

民國廿四年九月十二日　胡適

強國強種　補劑偉大

趙濟倉

長命補腎軍

鎖精固髓奪天造化　如用霸藥天誅即滅

王道國藥補力雄偉　白髮轉黑返老還童

本品係濟倉氏心血結晶提取貴重國藥人參鹿茸等及童牛童獸腎髓精華監製而成專治腎虧遺精腎萎早洩誤犯手淫發育不全見色妄動生瘸無能房事過度衰弱失眠腰酸背痛子嗣絕望等症家庭幸福端賴言情論性苦患腎病事實難堪甚或愛妻離散厭世輕生濟倉氏濟世有心提倡此靈藥一經試服使爾稱雄儕輩花好月圓事業宏圖精神百倍救人隱病暗疾何止千萬遺精滑精當日立止誠有不可思議之奇效每瓶五角特製一元爲確證功效起見買一送一先吃一瓶無效立可退藥還洋郵購寄費加二市上影射劣藥甚多購者認明趙濟倉字樣幸勿受愚

買一送一

普通五角每打五元 ✱ 特製一元每打十元

濟南總代理店　緯三路張釋子廣告藥品部

◎青島經售處◎

金獅路　大和春藥房

泰山路　宏濟堂藥店

國醫

陳鴻雪

診例

科目　傷寒　溫熱　癆瘵　喘咳　瘧痢　血症　勞損　喉痧　婦科胎產調經帶下各雜病　幼科痘疹驚風蟲疳等雜症

診金　門診一元　出診二元　掛號加倍　附診一元　膏丸長方通函論症各四元　家庭或團體醫藥顧問另議

時間　上午十二點至二點　下午五點至八點　星期日全日

診所　中山路轉東肥城路十一號

完全華資經營　純粹國貨原料

爲國貨啤酒中之始創老牌　風行卅載　遠銷國外

五星啤酒

北平玉泉山水精製，清冽芳醇，品質精美，能益氣暢胃爲健體唯一飲品也、

▲贈品　凡購酒一箱贈送毛巾三條又優待券一張多購多贈

優待券辦法　本券連同本酒瓶蓋四十八個可得向本經理處兌換大洋三角若無優待券而獨有瓶蓋者及獨有優待券而無瓶蓋者一概不准兌換務希注意爲荷

本券自四月一日起至十月底止

青島總經理　泰康公司　河北路一五號　電話四二零三

愼德成號　中山路　電話三七二一

本市各海味南貨店洋酒食物店及酒樓菜館均有出售

犧牲品

交際銀盾　每隻一元五角

美華電刻禮品總發行所

本市代售　錦章商店　祥雲壽號　義生厚號　福祥表店

贈券　憑此一張限購一樣代價五角以示優待

美華電刻社　山東戲院隔壁　中山路一〇一　電話四二六八轉

招請外埠經理索章即奉　代客修理整舊如新

時代禮品

特設電話送售部

營業要目　銀盾　銀像　銀杯　瓶鼎　禮屏　對聯　各種風景

北京康家驗名

虎骨追風丸

（專治）半身不遂　筋絡拘攣　腰疼寒腿　風溼骨痛　四肢麻木　痿痺癱瘓

獨門秘製　唯一妙藥　並無二家

此丸係我康家祖傳秘方，靈效昭著，早已各省馳名，近有無恥之徒，在京津假冒魚混目，希圖影射，我藥望購者認明康乃安祕製，以免誤病。此藥舒筋活血，善通十二經絡，行週身骨節，專治男婦新久受風受寒，腰膝肩背筋骨各部疼痛，肝風氣串四肢麻木，手足浮腫，半身不遂，閃腰岔氣，跌打損傷，以及十年二十年老寒腿，服過千方百藥，醫治無效者，速服此丸，負責保痊愈。▲每丸二角五，每匣十丸大洋二元。▲象貼虎骨膏，功效尤速，▲大張一元，小張六角，另有主治詳細仿單。

固精健體全牛補腎丸

立止夢遺　滑精專治　腎虛陽萎　男子腎虧

此丹專治男子腎寒，夢遺滑精，房事過度，精冷精滑，陽萎早洩，快感缺乏，久無子嗣，勞傷咳嗽，腦系不足，頭目眩暈，腰酸腿痠，凡男子一切腎虧，精神不足，四肢無力，飲食無味等症，服用此丸，元陽立充，體健食增，精神煥發，誠男子寶品，出價目每盒大洋一元。

女科靈藥調經養血膏

此膏本家傳秘方，功效神奇，與眾不同，專治婦女經血不調，前經後錯，婦女紫黑成塊，血崩白帶，行經腹疼，腰酸痞積，氣滯寒凝，左條右塊，面黃肌瘦，盜汗咳嗽，子宮虛冷，久不受孕，一切氣血兩虧，血經百病，婦女經閉乾血癆症，服用千方百藥不好，醫治無效者，速服此丹，立能見效，每盒一元，加料二元，內服本藥者外貼，功效尤速，每貼六角，大貼一元，另有主治詳細仿單，注意認明北平康乃安秘製為要。

肝氣大王舒鬱平肝丸

此藥專治男女肝氣不舒，暴怒傷肝，憂思傷脾，飲食不化，胸悶膨脹，滿胃脘刺痛，嘔吐吞酸，噯腸及反胃倒飽，嘈雜，不思飲食，心跳神慌，怔忡驚悸，面黃肌瘦，腰背抽疼，四肢麻木，一切肝鬱肝氣諸症，無論新久，均能立奏奇效，惟於肝風一症，尤有特效，不但立止，久服確保除根，永不再犯，價目每盒大洋一元，另有主治詳細仿單。

▲青島分銷處　福海藥房黃島路中間十六號　太和春金鄉路南首二十一號

▲濟南分銷處　商埠小緯六路北口大仁堂藥房

▲總發行　北平前門外興隆街弘福寺福安醫館

外埠函購另加郵費兩角，信直寄北平總號，款到立寄不誤，招請代理，另有詳章。

一盒包好　白濁　白帶遺精

白濁一症，如誤服含有嗎啡之硬霸劣藥，更易促毒菌內侵，無異火上加油，必致時愈時發，難以除根，惟有本藥房之奇效草，配製選取王道藥品，絕對不含嗎啡硬霸之劣藥，完全根據病理，注重徹底治療，自不能與一般專以營利為目的，狂吹亂詩，不顧病家安全之藥品相提並論，功能清濁利尿，驅毒止痛，消炎退腫，殺菌滅毒，根本治療，除根包不復發，生育照常。

主治　男子白濁　女子白帶　尿道刺痛　遺精滑精　鼻起糊口　體虛腎虧　新病舊症　急性慢性

以上諸症，曾屢治不愈，或遍服中西各藥，及電療注射，不能見效者，速服此草，輕者一盒，重者二盒，縱使三年五年難治之老白濁白帶，立能痊愈，能將毒菌殺滅無餘，包可當日見效，永遠除根，包不復發，生育照常。每盒一元。特製二元。

一瓶斷根　咳嗆　氣喘肺癆

補肺露　係本藥房選取王道藥品，運用科學方法配製而成，其味甘美，絕對不含麻醉毒質，功效偉大，愈後決無復發之患，專治男女老幼一切肺經百病，雖年深月久及甚至十年八載，極重極危險之咳嗆肺癆等症，服之莫不立愈斷根。每瓶八角，特製一元。

主治　新老咳嗆　乾咳痰咳　寒咳熱咳　夜不安枕　傷風咳嗽　失音聲啞　氣急哮喘　痰有腥臭　老人痰多　吐血咳血　痰中夾血　產婦咳嗽　小兒頓嗽　百日童咳　肺結核症

以上諸症速服此露，輕症一瓶，重症二瓶斷根。

一盒包好　橫痃下疳　解毒丸

此丸專治男女五淋白濁，花柳染毒，楊梅倒發，升天落地，遍身斑點，膿窠疥瘡，橫痃魚口，便毒陰疽，小便腫爛，或宿娼受毒，累及妻妾子女，下部破爛，疼痛難忍，或誤服市上升提霸藥，流毒入骨，筋骨酸痛，經年不愈，久成殘廢，攸關性命，以上諸症，速服此丸，立可搜盡一切宿毒，退消橫痃，輕則一盒，重者二盒，包可斷根，永不復發。每盒一元。

橫痃消立膏　外貼此膏，內服解毒丸，三天之內，立可退消，包可痊愈，永不復發。每張一元。

小便腫爛生肌散　男女下部腫爛，膿血淋漓，腐爛不堪，甚至爛卸下疳等症，速將此散搽於患處，內服解毒丸，外用洗毒水洗滌，三天之內，立可去腐生肌，包可痊愈，永不復發，每瓶大洋一元。

消腫殺菌洗毒水　大瓶一元　角　專洗一切花柳毒症，兼洗淋濁刺痛，每瓶洋六角。

上海五馬路西 採芝堂 大藥房總發行　青島中山路中 金星 藥房經理

在日常生活中最易引起之疾病莫如皮膚病，如覺皮膚發癢，切忌以手搔之，否則極易蔓延，其最妥當之治法，祇需塗以滅疥，按滅疥為拜耳大藥廠著名出品，於皮膚一症具有神效。

遺精癆

法國 攝生靈藥片

功效　特點

▲何以耗費不少代價　病患反而無效

別的病患均可對症發藥，獨此症醫治之難，醫家束手，庸凡藥品其害無窮，不藥既非計，醫之又屬徒然，與其妄費金錢，曷若早自為計，法國攝生靈片可以解決畢凡難題，打破一切落伍療法，不使金錢空擲，不使病患失望，任何衰弱疲困到於極步，一經服用，夜間便得良好熟睡，神態怡然，精神充足，因決無虛睡眠失去寶貴精液，也專治有夢遺精，無夢遺精，及每睡有患，或久年不愈等症，一瓶即效，歐府優獎，全球風行。

上海經理　遠東隆華利行

本埠三大公司　五洲正威等各大藥房均售

青島金星大藥房

濟南神州大藥房經理

協泰皮箱廠

本廠自造各式真牛皮箱　閨閣助粧禮箱　零蔓邊七

地址海泊路

東華旅社廣告

敬啟者本社在青島天津路二十六號，房間寬闊，有電鈴，又設沐浴間，男客若有眷屬，備房間均各方便，陳設衣鏡廚房，汽椅鐵床，被褥毯絨，格外潔淨，並設飯店，製備筵席便飯，以應客便，又備汽車數輛，送往迎來，便利非常，車站碼頭俱有櫃影照應，代客報關完稅，裝卸車船，無不週到，凡紳商各界賜顧，或常住短寓，均隨意便，無任歡迎。

本旅社謹啓　天津路三十九號　電話二九四六號

律師于世琦通告

本律師辦理各級法院民刑訴訟非訟事件，及各種契單據登記過戶商標註冊并證明等文件，如有委託者，請至本事務所接洽可也，特此通告！

事務所熱河路十五號

嶗山晶石眼鏡老店

本號在青開設三十餘年，專採辦嶗山各種晶石，製造各式眼鏡，久蒙各界讚許，時下又在嶗山附近新購得各種晶石，奇多成色最佳，無拘茶晶墨晶水晶紫晶等石，比前採辦者遠勝數倍，現已將各式眼鏡完全造成，精美異常，價格克己，諸君欲養目者請莫失此良機，倘蒙賜顧，曷勝歡迎，恐未週知，特此敬白（兼修理舊鏡）

緊要聲明　小號原無分號並代理處，屢有冒充小號名義者，請各界注意，認明小號招牌仿單，庶不致誤

青島　即墨路西首　電話五八六三　三山誠眼鏡店謹白

美女牌葡萄乾

美女牌葡萄乾。純係選用美國鮮肥葡萄晒乾。清潔衛生。味極甘美。內含鐵質。補血強身。兒童食之。得益尤大。以製茶點。或款客。均甚名貴。用作禮物。最受歡迎。購時務請認明美女牌商標。庶不致誤。

各大公司及食品店均有出售

中國總經理　美國葡萄乾公司　上海廣東路五一號

第一補血妙品

婦女外用　下治丸

☯婦女病☯不吃藥☯能根治

用下治丸後，進見積病化下，收效速，用量少，無論輕重赤白帶下，腿酸腰酸，肚脹腹痛，瘀塊凝積，甚至不能行動，或子宮寒冷，月經停閉，久不受孕者，用後准見奇效，使腹內積病化成穢塊流出！輕者一盒，重者三盒，他若處女經閉，面黃肌瘦，飲食少進，產後諸症，用之尤有特效，否則可以原藥盒皮直寄本社退款，▲影印功效證信錄及詳細說明書，函向各經售處或函天津本社索閱，如能證明該證信錄內函件有偽造者，願受罰千元，本藥曾經天津市府化驗，實業部註冊。△定價每盒一元二角

青島總經理　海關後金鄉路廿一號太和春老藥房

經售處　歷城路天和堂　東鎮台東四路及滄口大馬路同義堂　△濟南會利街東亞藥房　△天津特二區壽安街素波製藥社啓

中華書局出版

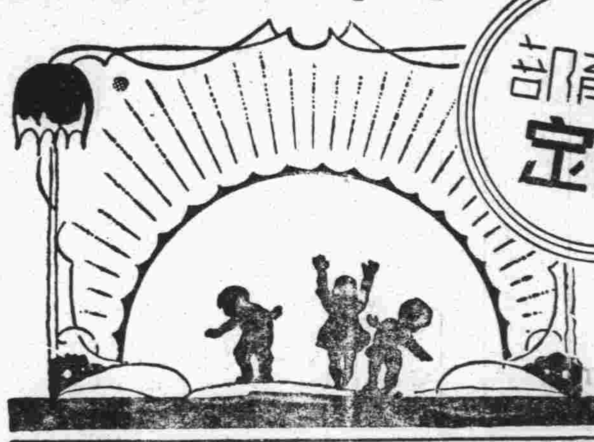

新課程標準適用

小學教科書

減售六折

內容概說　承索即贈

初級　自然課本　八冊　各八分

教育部教科圖書審定執照
茲據中華書局呈送書名等編初級小學自然課本共八冊經本部審定合於初級小學之用其有效期限三年自給照日起至二十六年十一月十七日止合行發給執照
右給中華書局收執
部長 王世杰
中華民國 年十一月十七日
任拾號

高級　自然課本　四冊　各一角

教育部教科圖書審定執照
茲據中華書局呈送書名等編高小自然課本共四冊經本部審定合於高級小學之用其有效期限三年自給照日起至二十七年二月十四日止合行發給執照
右給中華書局收執
部長 王世杰
中華民國 年二月十四日
拾貳號

（乙160）

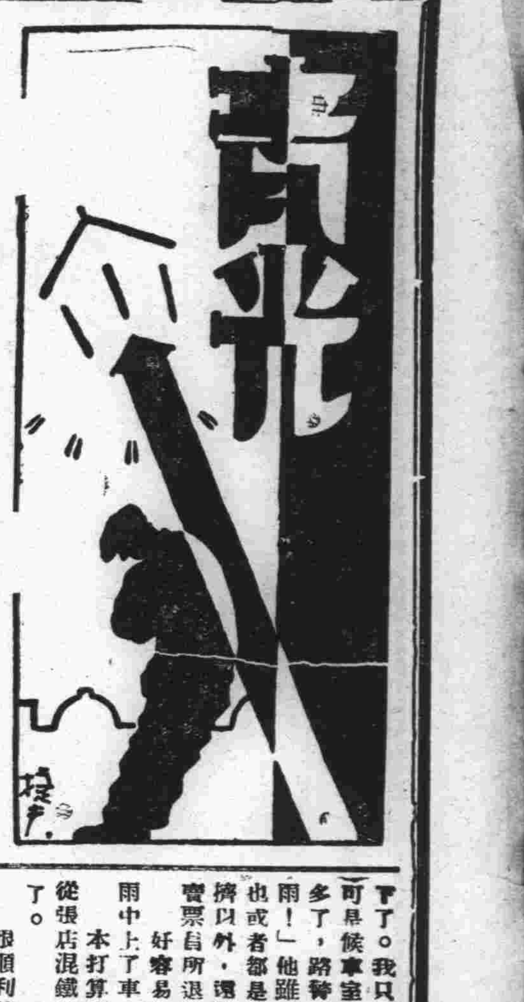

半老徐娘漫談

贊成本市舉辦集團結婚

半老徐娘謹以至敬至誠之心，來贊助本市亦將實行之所謂「集團結婚」。

無疑的，現在，有的人，是有老婆也管不起飯，可是，我們爲了來論集團結婚，暫且不妨把那些人們放在一旁，這就等于說：「這當會中沒有你，老兄！你歇歇吧。」

老身因整天閉門念佛，故對於本市結婚集團的消息也早未聽到，昨天早晨看報，才知道，社會局對此已擬就辦法，呈請市府核奪了，天理公道地說吧，這很好。

夫經濟恐慌，銀根吃緊，能大模大樣地結結婚者，世間有幾人哉?!不客氣地說，婚是該結的，但必須要省錢！

省錢結婚，只有集團了，——況且，除去集團會省錢之外，還有很多好處哩！（這只容將來那一些新郎新婦們去體驗，吾現在不願說了，免貽「老有少心」之譏也；讀者諒之！）

吾願意這個事兒在本市趕快地實現，連吾也可以開開眼界，吾活到這末大年紀，經驗太多了，就是沒見過集團結婚，若能看到集團結婚這回事，吾一定又有重要的莊戶詩發表，先在此預告。

吾不禁喜極樂極，逆料情人眷屬，濟濟一堂，卿卿我我，輝輝煌煌！——第一，結婚的省了錢，（前已言之甚詳）。第二，于本市的「市容」上，總是「有助乎觀瞻」的吧。第三，即所謂「革除舊日結婚之一切陋俗」。還有第四哩，凡備了案的夫婦，還不至於有什末「別的」哩。（「別的」二字，與「那個」不同，讀者自己去體會那個滋味吧，這裡這個「別的」的意思，是，「不合法」等等的解釋，譬如有「一對」人是重婚，當然對此事負責的人不「備」他們的「案」吶。）

好了，半老徐娘還是謹以至誠至敬之心，來贊助本市亦將實行之所謂「集團結婚」。

牛識屏稷下求神紀實

牛乳

從家到車站，有十幾里的路程，在一九三三四月六日，徒步走到車站。衣服微溼了點。因爲在我走了約十里地的時候，下起雨來；一出家門天就陰的。西去的火車却還沒有來，聽得說，須等到兩個鐘頭以後才賣票。

坐在候車室中，手裏連本書又沒有；正巧，車站南有「做生日」唱戲的，於是我便跑到了台場前去避免這無聊。遇見從前在中學校時的同學，彼此非常客氣。屏還沒到開戲的時候，我只好跑到與戲台相對的木門前去看席棚中的壽屏。屏文是舉人做的。舉人是吾縣了不得的舉人，據說認識曾緄和吳佩孚並且和某大要人同過學，文字是四六句，一堆堆砌是古典，至少得熟讀「龍文鞭影」或「幼學瓊林」的才能看得懂哩！

因爲下雨，看戲的人不很多，剛開戲，雨又大起來，連席棚裏的壽屏也全搞了。我只好仍跑到候車室。衣裳比剛才更溼了些。可是候車室中不像剛才的空空蕩蕩了，而且人似乎太多了，路警喊：「不是候車的都出去！不能在這裏避雨！」他雖然手裡拿着槍，但他的話却像很少效力，也或者都是候車的，因爲我除了嗅到些腥臭受到些擁擠以外，還聽到些論到那站多少錢，和試試洋錢能爲賣票員所退回否的言語及清輕的銀元撞擊聲。

好容易花了四毛八分錢，買得一張三等車票，在雨中上了車，幾十分鐘的時候到了張店了。

本打算到濟南去，但又可惜那兩元多錢，於是想從張店混鐵路的朋友處，求得個不用錢的坐車的方法了。

很順利的找到了朋友，先由他弄點飯我吃了，然後我們東扯西拉地談閒天。

到得明天，果然由他略施小計，我得坐個私車到濟。也是很順利地找得了朋友，說明來意。由朋友代我借得電話，通知一個在那裏「飛高學府」讀書的譚君，他願我立刻就往學校去，我回覆他說明天一定去。來濟南爲的什末呢？除了嫌在鄉下悶得不得了外，還要找我的「神」。見了譚君的時候，我就把求神的話說了，那天他和我進了一次教育廳，跑了兩次顏料公司，一點結果也未得到！神乎！神乎！安適歸歟!?

到了晚上，打了個電話，知道神回了「顏料公司」。和譚君在夜色中跑了一程路，又雇了人力車，約有半小時的工夫見着我的「神」了。寒暄既畢，我開始致祈禱之詞：「接到老師的信後，非常歡喜。來到這裏了，又不知老師住在什末地方，到教育廳去問，傳達說老師住在顏料公司，老師很忙吧？……」

「信都接到了。在那裡找個教員當。本很容易；可是太不够本，薪水太薄。你現在還沒找着事情。好吧！市教育局二科長和我是同學，可以向他問問。沒有辦法；譬如我雖然當教育局長，但，光賠錢。今晚上我就搭車東去，到青島時我給你作封薦書。無論如何，你的事，我總給你爲力。」我的神這樣說了，眞是救苦救難的神！於是金色的希望展開在我眼前，我喜得了不得了；無論如何，在濟南市找到一點事幹，較跑到縣裏去給神當屬員好得多了……眞是救苦救難的神呀！

譚君也代我說了很多的祈求與感激的話。天已經不早，我們只好告辭，出了顏料公司，問題來了：——

往什末地方去度過這一夜呢？譚說：「回學校是不行了，大概早關了門兩個鐘頭了！」

「我昨夜是住在同鄉處，現在那裏怕也關了門吧。而且叫我去找那門也很不容易，因爲那地方我是第一次去。」我完全沒有辦法，這樣半點不含糊的告訴譚了。心裏想：「縱使宿在馬路上，有你和我作伴，我的膽子也壯些。」可是譚忽然想得一個辦法：「你回去！你，離開我，愛到什末地方睡到什末地方睡，我自己一個人好想辦法。」

未完

第六回

噩耗傳來東伯侯宣布獨立　戰端乍起朝歌市飽受虛驚

（一五一）

保留版權　嚴禁轉載

其實呢，皇上也是個人，戳破不值半文錢。」紂王道：「你這些話，簡值是大逆不道，來來來，嚕司你一下，以示處分之意。」說罷，緊緊的摟着蟬玉的脖子，於是乎嚕司起來了。妲己在旁邊笑道：「精誠團結，此其時矣。」紂王低聲問蟬玉道：「老姜那傢伙也會嚕司麼?」蟬玉道：「那個老東西，就知道老漢推車，別的什麼都不懂。」紂王道：「你問問你妲己妹妹，我的本領如何?」妲己急忙接道：「你的本領太好了，恨不能把腦袋鑽進去。」蟬玉道：「那才是埋頭苦幹的聖天子呢。」妲己道：「閒言少敍，你們正式開演一幕電影給我看看，方不負此良夜。」於是紂王和酆蟬玉開始演起紅色的活動電影來了。妲己便成了唯一無二的參觀者。當此時也，龍心怒發，龍顏歡喜，噹噹的自鳴鐘敲了兩下，內宮的空氣於溫柔之中含有緊張嚴肅之意。正是：

唯有天皇權威高，喊來臣妻樂逍遙。
獨憐醉裏老姜尚，希離胡塗過一宵。

且說紂王和酆蟬玉正在大興雲雨之際，樂得紂王不知天之高也，地之厚也，堯舜禹湯古聖先王之道也。同時，也忘却了討伐叛逆，忘却了鞏固龍位，忘却了促進世界大同。眞的，舉人間之樂事，完全讓朕即天下的太上皇一人享受了。然而，樂極生悲，痛快大了就要出毛病，拍拍拍，宮門敲得有點不大平凡，妲己道：「你們且別拚命的死幹，宮門敲得很急，一定有意外的事變發生，要不然，深更半夜是無人敢進來敲門的。」紂王停止了工作，側耳傾聽，果然不錯，於是乎全身的熱汗變而爲冷，冷又轉而爲熱。

春雲集

鴛鴦譜題詞

諸城邱湘若著　海曲曼漪輯錄

（續前）

乃爲之歌曰：燕燕兮疑眞，鶯鶯兮不誤。鬢薄兮風，髮穠兮斂霧。柳弁兮腰纖，蓉矜兮面素。粉題兮掩映生姿，玉盞兮高低合度。眉逗春山而凝秀兮，嬌欲長顰，目剪秋水以湯清兮，神傾一顧。窈窕兮花身，輕盈兮蓮步。遺貌兮取神，宜嗔兮善怒。醉魄兮銷魂，羨君兮竟得而天長地久共枕同衾之奇遇！

又贊曰：彼美兮卿卿，有緣兮三生，如花兮如玉，傾國兮傾城，遠觀兮骨秀，褻玩兮神清，畫中兮愛寵，影裡兮多情，消受兮豔福，知子身兮有數世之修行。（完）

雌黃外史

特約長篇　（五二）　八星莊人著

第一回　元緒公出世

閉會以後，多寶和多寶太太，詳詳細細的把這段事情說了一遍，多寶太太點頭稱「善！」於是又專聘了幾位女醫士專門調查各姬妾工作情形。

隔了兩天，多寶太太說道：「妳我在此，諸多不便，且與府中名譽攸關，妳我到中京去住上些時，雙方均感便利了！」太太也就答應。於是招集訓話，在多寶禮堂。元多寶又侃切陳辭，勉勵大家努力，又擬了若干法典，以便懲獎，即晚，多寶同太太進京，各姬妾也分頭接洽去了。

却說天地之大無奇不有。東勝神洲地方的科學是極其進步的，也免不掉有荒誕不經的事情發生出來，而終於沒有人能研究得水落石出，也是沒可奈何，以不了而了之了。

正是一個七月中旬的時候，在十五日是援例舉辦盂蘭大會建太平醮做焰口的。先家鎮外邊是一條四五丈寬的護村河，這條河原叫多寶河，元多寶的學號是因河而起的。可是一般人以爲重了偉人的名諱，萬世不利，於是由三老四少村長地保之流，開了個會，把多寶河改成衆珍河，這是過去之事不提。在這中元佳節，各色燈盞，五光十彩的漂在水中，煞是好看。一直熱鬧到九點多鐘，人們才慢慢的散去，道士和尚也收拾起了法器，夜遊神也只好到處聽點斛聲而已。

忽聽衆珍河裏，虎吼牛叫，人喊馬嘶，把閤鎮老少男女驚醒。大家看時，無論高矮地方，潢水橫流。這時雜聲亦起，金鼓大作，接着又是一派細樂，十分動聽。老年人一個個摸不着頭腦，以爲老祖先沒有書籍傳世，大約都沒經過這種希世奇觀，不知主何吉凶？年輕的人們更無從推測這是一段什麼事？

一個新聞記者的日記

（廿三）　覺生

七月二十二日

鐵展會開幕以來，營業並不甚好，在賣錢最多的一天，才只四萬多元，聽說鐵展會辦事處會請市長轉達本市各大商店，盡量購買，下午兩點，沈市長召集商界聞人他們到市府大禮堂開會商討，商討的結果，是凡鐵展會所賣不出去的東西，將來由各大商號購買，兩得其便，四點多鐘散會，我在市府門前見他們，訪問商討的結果，但他們都「諱莫如深」的不肯說。唉！在不景氣的市況下，鐵展會來到這裡麼難哩！

晚上天更熱了，七點鐘以後，還是八十八度，在夕陽將落下去之後，前海棧橋，儼然成了鬧市，男男女女老老少少，成千累萬的在往來着，除了有極少數的幾個人，是爲了乘涼以外，大部份還是跑了去人看人爲「熱」鬧哩！

十二點後，夜深了！人靜了！我同方毅又到棧橋去乘涼，我見到在隱隱約約的水銀燈下，好像是也有男子也有女子，在倚欄看海，有時還手舞足蹈的鬧；又一陣尖銳的笑聲送入了我的耳鼓，使我感到一種說不出的滋味。

寄美子

雅南

美子：突然從綠衣人的手裏接到你的信，使我非常驚訝與歡喜！

我眞想不到美子在遼遠的南國幸福的園地裡，還不會忘記一個被人厭棄而淪落在荒島上的人！

飛過去的九十幾天的日子裏，我不會希望過你美子有信來，這我相信；我相信十月裡桃花離再豔，柳葉不復青青，美子到了南國是不會來信的，美子到了南國把一切朋友都忘記了！然而，今宵對着這千里外一個在南國的窗外秋風伴着秋雨，凄凄地蕭蕭地飄着落着，我竟幸福的園地裏享受着歡樂的人兒寄來的信！

看你發信的日子，是九月十日，今朝是十月一日了；計算起來，這封信輾轉在路途中是半個月多了。眞不容易呵！

是的，六月底我病在醫院裏，臨出院時我寫過一封信託陳小姐轉給你。那時我心境很不安甯，所以也沒有對你說什末，其實那時也不必對你說什末；只寥寥地告訴你我要離開這個小島了。直到八月裡我偷偷地馱着一身恐懼與憂愁又回到這島上來，在陳小姐的口裏，我知道你隨着××到南國去了。你沒有信給我，你也沒有在陳小姐信裏問我。其實，像我這樣一個渺小懦弱毫無一用的人，是值不得任何朋友同情與關心的！但是我却想不到，你會疑心我騙你，騙你離開這個小島；這纔使你不敢寫信給我。我爲什末要騙你呀？

現在我在這個島上又偷偷地住下來了。我再沒有心思望一望海，或是看一看山，雖然我的住處，是很適於望海與看山的。我在忍受那無以名之的苦楚。

當黑夜到來時，我的憂鬱，月子後面漆黑的天空似的濃密起來了。有時也喝一點點酒，強裝笑顏地學雅人，跟着朋友們到跳舞場裏去，我雙臂摟着舞女，脚在發光的地板上旋動，心却給一個痛苦的面形咬着，糾纏着。有時我突然跳起來，撒一撒手，我迅速的從人羣中逃出來。於是，朋友們現在都說我是患着很深底「歇斯的理」症呢。

也曾幾次的走到那海邊，那岩石上，仰頭望着月兒，聽脚邊叫喊着的浪花，於是想起一些事情，想起一個人嗎嗎地爲我說着，她將怎樣去開拓她的前途，她怎樣由惡劣的環境中衝出來。

「我的媽媽，生長在櫻花國裡的。痛愛我的爸爸在五年前死去了，媽媽也就偷偷地離開我走了。在庶媽手里。我不願意做一個孝順庶媽的女兒！聽她話將來陪一個丈夫死在鄉里，我逃出來了，我獨個兒在北平，濟南，青島流浪着。我那媽媽偷偷的寫信來，寄錢來，可是，她不讓我知道她住在那里。她每封信充滿着安慰，勉勵，母親的愛。我要去找我的媽媽。我是一個野孩子哪。」一雙大眼睛凝視着彎彎月亮，不說話了，大眼睛裏流出來兩顆大珠子。那是……

未完

沒有這回事

（八二）　司馬遺

「他來探集果實算不了什末！反正我們拉長防線看守著他，直到他糧盡了，就好解決了。你們這些不要恐血氣之勇一時捺不住了。你們已和他開了一火結果怎樣，一點也未占着便宜，白白的費了些子彈。」亡時久就是主張以逸待勞，嚴陣防守的政計，老是這樣的說。

「今回我不怕指揮槍決我，依我看來，死守的政策就是不大妥當。我暫且不講我的主義政策，問各位軍師長，以及總指揮總參謀，聽從我的主張不聽從，若是聽從，萬事皆休，不然的話，我就……」亡時久的第一軍長鎮上天說到這裏，右手取出了背的勃郎寧手槍來，朝着前面的一顆樹，鎗！的打了一槍，又說道：「指揮若是不聽我的主張，我就用手槍打我自己和前面的樹一樣。」

「快着說！快說！我看你很堅決，大概一定是個很好很妥當的方法，一定比我們大家想的法子高明，還一定很迅速的打勝仗。」亡時久對着他的第一軍軍長鎮上天這樣的說。

鎮上天右手持着勃郎甯手槍，對着亡時久和亡士非，以及那八個軍長，二十七個師說道：「指揮說是我們這次的衝鋒，白白的費了子彈火藥，沒得着什效果，我看着得的效果很大，不着這一去，我還看不出破綻來，我起先聽的說地下雖等最利害的是逼水法，現在見了他祇能護着他那隻大船，還不是好辦了嗎！我們在陸上拉防線看着他，可不如上水上去把他團團包圍困住他好哩！我們用最重的砲彈向他攻擊猛打，我看着他用的逼水法當不住吧！」

君患脚濕病及皮膚癢症　赴筵　真難爲其情

如用康福露　治之其病立癒　因其能止癢祛濕及一切癬疾其效尤著

總發行所　青島膠州路　南洋大藥房　電話五八四二

分發行所　烟台朝陽街　龍口維新大街

本藥房新到大宗雪花膏

注意　原料司替林　各種香精及生髮油原料　零售批發特別價廉

好消息

榮豐祥茶莊，爲擴充營業，採辦大批紅綠花茶，加細泡製，氣味芬芳，抱定薄利主義，定價特別低廉，至於裝璜之美麗，猶能使君滿意，名目繁多，不及備載，茲爲酬謝顧客起見，創製經濟大方茶兩種，甲種每斤售洋一元正，乙種每斤只售八角，並備零售小包，每包一角，自一包至十包不等，既經濟又便利，電話購貨，即刻送到，敝號實事求是，毫無虛僞，倘荷惠臨，試購比較，則優劣立見，方知所言不虛，榮豐祥茶莊在高密路西首電話四五二九號

華德打字機兼文具行招考營業機械兩部練習生事宜

年齡　資格　性別　待遇

營業生在十九歲以上二十五歲以下機械生在十八歲以上二十二歲以下

營業部練習生須高中畢業機械部練習生須初中畢業身家清白品行端正能耐勞苦者爲合格

男女不拘

營業生以三個月爲試驗期每月津貼九元試驗期滿每月貼十五元三年學習期滿後升爲辦事員月薪自四十元至五十元

機械生以六個月爲試驗期每月津貼八元試驗期滿每月貼十二元三年學習期滿後升爲正式技師月薪自四十元至五十元

投考須知　投考者須先繕寫自薦書並附二尺照片一張一經本行認爲合格後即行通知定期到行呈驗文憑及應口試及筆試兩種自薦書營業生須繕中英文各一份（機械生不論）

青島英商卜內門洋碱有限公司啓事

啓者敝公司職員田永康沈燮元業已於上月三十日停職嗣後與敝公司脫離關係恐未週知特此通告

出讓廣告

茲有唐伯虎美人眞蹟圖及文徵明山水眞蹟圖九幅今願出讓如有欲購者請至四方市立診療所接洽可也

遺失聲明

茲有鄙人「伍超」方形篆字圖章一顆業於九月十八日遺失該章向無担保等情倘有發生意外概不負責嗣後此章無論落於何人之手均作無效特此聲明作廢　伍超謹啓

鋼琴無線電收音機出讓

今有德國鋼琴一架並無線電收音機留聲機兩用式機一架茲因主人離青在即上項物件急欲出售如有欲意購買者可至中山路三十六號二樓沙滔夫人領看接洽　本主人謹啓

新樓出租

茲有坐落華山路門牌六號新建樓房一所房間適宜光綫充足浴室澡盆及廁所內帶磁水箱大便器等衛生設備均係西洋上等物品花燈自來水冷熱水管一概齊全院落寬敞風景幽美如有租者請賜接洽爲荷

接洽處美化營造廠　住萊蕪一路廿號　電話四二〇五號

介紹命理專家周大痴

周君大癡命相課理得自異人傳授凡所評判皆根據學理而發揮之毫無江湖之氣尤爲各界紳商名流寓公巨室所贊許是以名噪京滬平津及各大商埠誠非時下星相家所可比擬也去歲曾在本市設硯兩月有餘經其批斷者無不交口稱譽嗣以津埠紳商電邀於九月去津迄今已十閱月矣同人等因羨其哲學之深遠批斷之靈應於是函邀旋青以應各界紳商名媛淑女有疑難不決之事得所問津焉　周君仍寓大港路三義棧內電話四五六一

介紹人　胡海雲　史公箸　李應軒　劉傑臣　馬筱錄　孫詩伯　邢左山　黃紹生　魯少田　夏棟臣　張子亨　魏茂先　趙子衡　梁燕臣　王斌卿　劉仰之　劉祖乾　鍾瑞卿　崔錫三　傅榮卿

雙合盛公記窰廠緊要聲明

敬啓者敝號對外向無担保借債等事嗣後如有上項事件均須敝經理王雙桂加蓋名章爲憑否則概不生效恐未週知特此聲明　東吳家村雙合盛公記窰廠謹啓

青島文陞園飯莊

天津路元善里院內　電話五五八七號

濟南分此開設有年　烹調美饌堪稱獨先　餛飩鍋貼燒餅油旋　罈子燉肉南米燜飯　烹炒汆炸色色當先　冷葷醬菜物美價廉　倘蒙惠顧知非謬傳

鳴謝章拯民大夫

日前小女患劇烈目疾，舉家惶急。幸蒙章拯民大夫診治，不數日竟告痊愈，足徵醫術高明，鄙人受惠之餘，無以爲報，用特登報表揚。

章大夫醫院平原路四十七號　朱德琦啓甘肅路二號

諸城劉卓然啓

啓者敝人前爲高密冷子吾欠裕泰和債務涉訟判決經高密法院標賣冷子吾宅房一處判令敝人照價收買法院發給官契在案茲該契業遺失無論落於何人之手概作無效特此鄭重聲明

建美繪圖事務所　工程師張蘭堂

設計繪圖建築各式大小樓房上下水道監工估價設計妥職繪圖迅速定期不誤監工勤勞認眞估價公道以及買賣房產登記過戶若有惠顧無任歡迎

住址　熱河路三十九號　借用電話五二〇一號

每日行情

商情略報

生意人

青埠昨日降雨一晝夜，今日放晴，驟覺金風送爽，現生油乃義利油坊採買，淨油實爲要主，市勢堅硬，原因係上海有轉佳消息，未知確否，現生米新者原價不快，陳者提升二角，仍是油坊家親貪，市亦轉俏，生菓雖未轉漲，神情却亦不弱，獨豆油一貨，逐步上翔，實因積貨無多，大有一漲再漲之勢。期油米，徘徊不定，頗有猶豫不決之狀，期油疲而復漲，係因義聚合後買十餘車之故，期米出入，雙方不顯，未有伸縮，棉紗現銷微好，衆四十二支紗貨少，市況轉俏，標紗提升一元餘，收盤似有徘徊氣象，

本市暨海外土產雜貨金融一覽

二十四年十月二日　星期三

土產現貨

品名	價格
現生油	一二，四
平度生油	一二，五
本街淨油	一二，二
又小桶淨油	一一，四
大路生油	一一，五
次大路生油	一五，
牛油	一二，
現豆油	一六，四
石島生米	六，
王家雜生米	六，
海西生米	六，
乳山生米	五，
金口生米	五，八
新生米	六，三
新生菓	四，七
西南口生米	五，八
海西生米	六，
曲阜生米	六，
黃旗埠生米	六，
泰安生米	六，
當地生米	六，一
齊東生米	五，九
博山生米	五，九
汶口生米	五，七
平原生米	六，
鄒縣生米	六，一
河南生米	五，七
高密生菓	五，五
苦杏仁	一五，
甜杏仁	三三，
本街豆丼	三，〇五
本街生丼	二，五
青口豆子	三，九
當地生餅	二，六
當地豆餅	三，一
西花衣	四二，
島棗	五，
大紅棗	五，五
二香帶	五，五
粟子	六，二
白江豆	三，九
海州白江豆	三，五
海州莞豆	二，七五
海州花玉麥	四，七
海州高粮	二，七
海州包米	二，七五
膠州豆子	四，四
安東豆丼	二，八
膠州瓜子	一一，二
濟寧瓜子	一三，五
濟中瓜子	一三，
黃河崖生米	五，九
大連豆餅	二，八五
安東豆子	三，七
雙獅麵粉	二，六三
鯉魚麵粉	二，七九
炮車麵粉	二，六九
火磨麵粉	二，七七
雙鹿麵粉	二，九六
雙蛛麵粉	二，七六
麥中麵粉	二，九四
寶鵲麵粉	二，六五
青島麵粉	二，八八

生油期市

前場十一月二十日期　開盤 一二九〇〇　高價 一二九二五　低價 一二八五〇　收盤 一二九二五　共妥 三五車

前場十二月二十日期　共妥 未成

生米期市

前場十二月期　開盤 五七六二五　高價 五七八七五　低價 五七三七五　收盤 五七五〇〇　共妥 三〇〇噸

雜貨行情

品名	價格
義字尖白糖	一三，七
坎字　同	一三，七
異字　同	一三，四
本廠冰糖	一八，
香港赤糖	一〇，二
東洋冰　同	一〇，二
冰花青糖	一一，九
祝青糖	一八，八
好潮青糖	一九，
中　同	八，九
次　同	八，七
暹羅大米	七，五
全米	六，九
暹羅江米	六，九
同	六，
白粳米	六，八
廣東粳米	五，九
德昌桐油	四一，
茂昌　同	三八，
德昶　同	三八，
餘昌　同	三八，
義昌　沈元來鐵桶	一一，七
老三K大板紙	[illegible]
新三K大板紙	[illegible]
綠色　同	[illegible]
金鼎　同	[illegible]
一萬張　同	[illegible]
三千張白洋紙	[illegible]
大喜純白洋紙	[illegible]
大喜森黃毛邊	[illegible]
上海記黃毛邊	[illegible]
老三太黃洋毛邊	[illegible]
雙鶴	[illegible]
三鶴連料	[illegible]
四開川表	[illegible]
义張黃書	[illegible]
乾盛京元	[illegible]
朱勤昌毛太	[illegible]
協成卄元川表	[illegible]
同發榮元川毛連	[illegible]
恆吉立　同	一，八
同盛和　同	一，八八
元亨利　同	一，五
豐成祥　同	一，六九
同德利　同	一，四三
恆和立　同	一，四
隆太祥　同	一，六
汪新泰　同	一，五七
怡盛隆　同	一，四九
裕厚康　同	一，六
志大源　同	一，四五
恆金　同	一，五二
大康恆	一，五五
恆裕立　同	一，四
鑒纖昌　同	一，五五
鄭德記大川表	一，七八
泰恩公　同	一，六五
義興公　同	一，四二
敬天祥　同	一，四
敬天富　同	一，三五
富生春　同	一，二
天厚永　同	一，二五
同太祥	八九
順天德　同	八
富生厚　同	八五
順天昌小川表	八五
順天德　同	七五
福昌毅毛邊	一六，七
寬裕成　同	一二，八
福源順	一一，七
大吉	九，六
黃正茂	九，一
福泰昌	一一，五
寬裕盛正記	一九，
八刀正盛紙	一六，
五刀毛邊紙	一八，五

品名	價格
玻璃紙	二，八
湘源裕加重老則	七，二
信孚裕　同	四，五
任義　同	四，五五
永盛福　同	四，五
合泰福	四，三五
公和安冲長時則	五，四
廖星雲　同	五，三
太永合	五，三
九華園　同	五，四
天佑　同	五，三
又俊興　同	五，
刀百張大京	九，
小號京放	四，五
收號京放	四，五
光古紙	三，
義和發正記海紙	一，九
千張洋海紙	一六，
趙廣記小刈尖	二，五
李保泰小刈尖	二，八
周培記　同	二，八
大加嘴刈尖	五，七
紅印刈尖	三，七
仟張八寸尖	二，二
江裕甲字表辛	六，二
同丙子	五，
昌泰大綿金	四，四
同瓦金銀	[illegible]
一〇八冥洋	[illegible]
淨古月	[illegible]
廣大料	[illegible]
三赤木	[illegible]
十支檀香	[illegible]
九字條鉛	[illegible]
加重鐵桶松灰	[illegible]
天金成粉料	[illegible]
香港太金桶丹	三二，
香港貞字箱丹	三三，
天雪凍粉	二三五，
青島山牌同	二一五，
豐記對絲	一一，五
青梅	三一，
箱大桔餅	二二，
玉蘭片	八五，
小包川木耳	九，二
海蜇頭	五，八
紅麯	二六，
銀梅子	一一，
長棕絲	一七，五
小件片	一三，二

品名	價格
長條木膠	二四，四三
新綠扛麻袋	
雙金錢廣松香	九，五
鐵桶桐油	一一，二
洋松香	八，
小梼皮	八，五
千把白方筷	一七，
砵漆筷子	二分三
大雙地球洋金粉	四毛三
江全太川占	八五，
廣申永	
陸河杜梧子	二七，
桂花醬	一，二
仰姜黃	一五，
原機麻布	四七，
大紅袍價石	一八，五
五花頭　同	一七，
永吉銀砵	一三，一
黎三興　同	二〇，
大塊白礬	五，六
堤塊白礬	三，四
玉黃加	一六，五
惠源魚膠	七五，
雲餘魚膠	七四，
三揀蓁子	一三，五
七尺細蒲蓆	四八
林聚成甲紙	四，二
恆公成東甲	三，二

海外銀價

	十月一日市	前市
孟買銀塊	六十七羅比〇一安那	六十七羅比〇〇安那
紐約銀價	六角五分三七五	六角五分三七五
倫敦現銀	二十九便士三七五	二九便士三一二五
倫敦期銀	二十九便士三七五	二九便士三一二五

金價

倫敦　七磅一先令七便士半　（前市）七磅一先令六便士半

海外土產行情

（註：碼頭交貨）

品名	數量	月期	十月一日市	前市
東北大豆	每噸	月期	一二八先令九便士	一二八先令九便士
東北大豆	每噸	九十月期	一四五先令	一四八先令九便士
東北大豆	每擔	十月期	一四二先令六便士	一四五先令
生米	每擔	九十月期	十二先令九便士	十二先令七便士半
生菓	每擔	十一二月期	十二先令三便士	十二先令三便士半
淨生菓	每擔	十二一月期	十四先令三便士	十四先令三便士
新淨生菓	每擔	九十月期		
紐約棉花	每十磅	十月期	現 十元七角　期 十元六角九分	現 十元四角八分　期 十元四角八分
芝加哥小麥	每蒲式	九月期	現 一元〇二分八七五　期 一元〇二分七五	現 一元〇一分七五　期 一元〇一分七五

棉紗現貨

品名	價格
三二銀月	
三二寶船	一八八，
三二花蝶	一八七，五〇
三二宮女	
三二寶來	
三二五星	一八四，
三二龍門	
二〇五子	
二〇銀月	一七五，
二〇宮女	一七六，五〇
二〇五星	一七二，二五
二〇寶船	一七二，七五
二〇寶來	一七二，
一六五子	一七一，四〇
一六銀月	
一六金貨	一七一，
一六五星	
一六寶船	一六二，
一六寶來	一六〇，四〇
一六豐島	一五八，五〇
一二金貨	一六二，七五
一〇五子	一四九，五〇
一〇寶船	
一〇寶來	

前市收盤

品名	價格
三二銀月	約一九七，
三二寶船	約一八八，五〇
三二花蝶	約一八八，
三二宮女	約一九四，
三二寶來	約一八五，
三二五星	約一八四，
三二龍門	約一九三，
二十銀月	
二十宮女	一七二，一〇
二十五星	
二十寶船	
二十寶來	
一六銀月	
一六金貨	約一六九，
一六五星	
一六寶船	
一六寶來	
一六豐島	
一二金貨	
一〇五子	一五七，
一〇寶船	約一四八，
一〇寶來	約一四八，

棉紗期市

三二標準紗

	十月期	十一月期
開盤	一九〇，七五	一九三，二五
最高	一九〇，	一九三，二五
最低	一九〇，	一九二，七五
收盤		一九二，七五
共妥	四一〇件	一二〇件

本市金融

品名	價格
五天申票	九八七〇
現款電匯申	九八八五
滙劃電匯申	九八八〇
銅元	四〇〇
上海票	九九五〇
山東票	九九七〇
大連票	一〇一〇
天津票	九九四〇
烟台票	九九五〇
威海票	九九四〇
龍口票	九九四〇
香港票	一二八〇
中國漢口票	六五〇〇
交通漢口票	九七〇〇
遼用漢口票	九七五〇
北平票	九九〇〇
立人洋	一〇六〇
羅洋	九八八〇
二〇小洋	七五〇〇
澳金票	九九〇〇
安南票	一七〇〇
廈門票	九八五〇
福建票	九八五〇
美金票	二五〇〇
美金鎊	四五五〇
美銀洋	二四〇〇
英紙鎊	一二五〇
英金鎊	二二七〇
先令銀	六〇六〇
日金鎊	二二七〇
菲律濱票	一二四〇
菲律濱洋	一〇六〇
坎拿大	二四七〇
新加坡	一四七〇
六比票	九七〇〇
六比銀	八九〇〇
俄金鎊	二三〇〇
金馬克	八四〇〇
德金鎊	二〇五〇
荷蘭票	一七〇〇
法郎票	一六九〇
法金鎊	一七八〇
金單位	一八〇八
正金	一三三五〇
掛牌	一三六五〇

東方村飯莊啓事

地址常州路龍口路轉角電話五零四一

本飯莊開設以來久爲社會士女所贊譽現在設備力求新穎並以重資新聘廚師担任烹調茲將本飯莊之優點開列於下地位幽雅空氣澄新水色山光風景宜人山珍海錯應有盡有凡由市內赴浴場馬場或遊炮台遊公園者皆爲必經之地就此餐食隨意便酌或開盛筵以享佳賓酒肉適口最爲悅目有廖實仙境之稱無城市煩囂之氣倘蒙惠顧無任歡迎

大同西菜館

敝館開設大沽路專門西法歷有數年深荷各界讚許用違厚意起見特聘高等廚師細心研究調味務求適口招待格外週到以備各界宴會嘉賓之需倘蒙賜顧無任歡迎

早茶八角　午餐一元　晚餐一元二角　零點　大湯二角五　大菜三角　點心二角

電話四四九三二　本館主人啓

出售羊奶

觀海一路二十三號德國飯店（電話三九五七）出售新鮮羊奶價格低廉

奶質濃厚隨叫隨送

華德醫院啓事

本院近以診務忙碌設病室聘請本市名醫別爾格滿博士主持醫務別氏在本市行醫有年活人無算其醫術高明心田慈善婦孺咸知中國醫師方面則有自同濟大學聘來富有學識經驗之朱李兩人常川駐院李氏在本院已任職三年餘對於本地病情尤有深切之研究與閱歷最近更由德國及瑞士等國聘得高考最優之看護服侍病人其經驗豐富看護周到更非尋常者可比擬再者本院地處幽靜之區空氣清新四周林園寬適花木茂盛至於病房設備之完美整潔尤合乎療養之原則希本市病家注意及之幸甚

門診時間：每日上午九時至十一時下午三時至五時　急症隨到隨診星期及例假停診

診治科目：內外科耳目喉鼻科皮膚花柳科產婦科小兒科戒烟科等

取費價目：門診普通大洋一毛藥資在外住院詳章請至本院參閱

醫務長：別爾格滿博士

醫師：李炳先　朱虎蔚

看護：賈姑娘　梅姑娘

院址：武定路二十七號　電話：四八六八號

光華美術製版社

電話五九一五

青島李村路十四號

人參鹿茸戒煙丸

此丸專戒嗎啡金丹鴉片海洛英等癮藥性和平不寒不熱不乾燥用服此丸准保不誤工作不覺絲毫痛苦自然戒清矣會蒙省會公安局化驗註冊本市社會局許可行銷證明無毒堪稱羅毒之寶茂成癮同胞盍興乎來服法另有詳單

止嗽化痰枇杷膏

此膏專治時疫咽喉潤肺定喘一切久咳初嗽寒痰熱痰肺邪肺損等症不論遠年近日七十二癆男女老幼均可主治實爲咳嗽癆傷止嗽化痰環球無二第一聖藥也如蒙試服方知所言不謬也用法另有詳單

總批發處　濟南城內芙蓉街公記衛生堂

分號　濰縣東關瓜市路東面　青島冠縣路正明電業內衛生堂

代售處　桓台路同義成　芝罘路育善堂　濟寧路瑞立祥　雲南路增盛永　四方街扶聚號

柯達鏡箱

二號白郎尼　每隻洋二元八角五分　附送柯達雜誌半年

青島天眞照相材料行　中山路電話四八零零

交通汽車行

隨叫隨到　不誤時刻

中山路五十二號　電話六二三五號

藝圃

民記

中山路南首二十一號　借用電話四七零六號

爲島上之藝術商店　專售鮮花各種奇卉　承做花籃花球花圈　包種樹木代鋪草地　出租結婚頭紗禮帽　承辦一切俱臻美化

青大農場　出售牛羊奶

提倡推廣　廉價出售大小羊奶

四方小陽一路中間　電話四九四〇號　總代理中山路庭衛齒科醫院

光明牌 Prest-O-Lite

電池多年爲酬答顧客便利起見　歡迎免費檢查電池　及其有關機件廉價充電能決電池各種疑難請速　駕臨爲荷

汽車電池在酷暑時期最需仔細檢查稍有疏忽困難必多敝公司經理

大昌實業公司謹啓

上海飯店

本飯店精製西洋大菜開幕迄茲將數載多承各界贊許惠顧殊爲感謝現因時屆夏令尤宜注重衛生故本飯店不惜重資新建寬大廚房刷新餐室並加聘著名庖手烹調精美合味較前尤爲道地以答諸君之雅意承蒙惠顧特別歡迎

湖南路（中山路）三十五號　電話五九〇一號

萬寶銀樓

本樓甲子十足赤金加色紋銀時裝首飾眞珠寶石鑲嵌玲瓏中西器皿價格廉從

北平路北電話二七七八號

青年會會員部參觀組啓事

敬啓者，本會爲謀增長會員知識及廣見聞起見，特組織會員參觀組，仍於每週星期六舉行，關於本星期六參觀地點已接洽妥當，凡本會會員均有參加資格，願加入者請向本會大櫃臺報名或用電話報名亦可

日期：十月五日（星期六）午後一時半

參觀地點：冀魯製針廠，華北火柴公司

集合地點：浙江路青年會聚齊同往

費用：車費自備

學術講演　本星期六晚七時在本會禮堂舉行第二次秋季學術演講　已敦請山東大學舒舍予教授擔任主講，並請本會董事奚東曙行長担任主席

講題：怎樣作「小品文」　題目實用，舒君以多年之文學經驗，定多發揮，至祈本會會員屆時踴躍參加此啓

青年會會員部啓事

耘蓬醫院

專治羊角瘋

膠州路東口觀象二路　電話五七零一

萬國體育會　青島

賽馬廣告

會址：中山路曲阜路十八號三樓電話：千八百零二號

第五天賑災賽　定於十月五日「禮拜六」舉行計賽十三次　搖彩統票每號十元

本會平常賽馬　定於十月六日「禮拜日」舉行計賽十三次　搖彩統票每號十元

十月十日（雙十節）特加賽馬一天

永華齒科醫院

青島滄口路六十一號

本院鑲牙穩固，耐久適用，治牙神效，手到病除，久已馳名中外，深蒙各界人士所讚許，茲爲酬答顧客起見，不惜重資，購置歐美材料，優良藥品，以謀齒科之幸福，無論鑲牙治牙，鄙不特別精妙，決能滿足惠顧諸君之雅意

院長劉永華啓

秋薄花呢

裁製男女中西衣服無不相宜

制服呢　秋大衣呢

特請高等技師代做西服，制服，大衣，做工精密交件迅速

▲秋夜天寒請君購用▼

京海毛毯

標準襯衫　一，原料精細　二，顏色不退　三，尺寸合體　四，定價低廉

天津海京毛織廠青島經理處　元成商行　中山路六十三號

青島市救災籌賑會捐募組啓事

査本組慈善跳舞會搖彩獎券業於本月二十八日在青島市禮堂當衆開獎（得獎號碼另列於後）所有得獎各戶請於本年十一月一號以前持券至中山路華振氏藥房兌取彩款，過期本組結束即將未兌獎品變充賑款不另展期即希諒督爲荷

計開

獎	號碼	獎	號碼
第一獎	一八五〇	第二獎	一七一四
第三獎	一二三四	第四獎	一七〇八
第五獎	一五五一	第六獎	一〇一二
第七獎	一八三	第八獎	一二一九
第九獎	七一五	第十獎	八一五
第十一獎	四〇〇	第十二獎	四三

三井水火保險公司廣告

啓者本公司在中國各大商埠辦理保險已有多年久爲紳商所信用茲爲便利營業起見凡有華人保險一切交易特託（泉記賬房）代理保費格外從廉設有不測賠款迅速如蒙賜顧請直接與（泉記賬房）閻銘泉君接洽可也　泉記賬房現寓邱縣路三號宜生太內或用電話通知均可

閻銘泉代辦房產土地買賣　電話四三五三

中久醫院廣告

特點

電療　本院備有各種電療器械治各種痼症收效極速而取費低廉　普通每次只收費六角

產科　本院特聘產婦科女醫士手術敏捷取費低廉，

戒烟　本院購備戒煙新藥多種口服及注射均可專門戒除鴉片嗎啡海洛英諸癮住院在家隨意在二星期內即可痊愈取費低廉決無痛苦

▲注意▼本院院長現象任先施寗紹二大人壽保險公司醫師，同仁壽綠會醫師顧問等醫務此外凡任何團體公司商號工廠欲聘者或有問詢事件者無不歡迎

地址　總院江蘇路八十九號　分院滄口大馬路二十九號

電話　總院三八九四號　分院滄口一一五

院長池中久　醫士張達三　女助產士李貴香　分院主任蔡復初

診病時間：自上午八點至下午十點　急症不在此例　隨到隨診，

診療科目，內科，外科，小兒科，耳鼻咽喉科，皮膚花柳科，眼科，戒烟科，

青島市工務局布告　第七號

查本市各路自來水管向於每年春秋兩季洗刷，藉保清潔，現屆秋季，亟應舉辦，茲定於十月一日起按照預定日程逐路洗刷，約至十月二十七日即可竣事，所有洗刷水管路段，屆時停水十分鐘，或三十分鐘，勿庸驚慌，或因天時關係，工作遲滯，日程或有變更，並希用戶諒解，合行開列洗刷水管預定日程表，布告週知，此布。

計開

二十四年秋季洗刷本市配水管預定日程表

日期	地點
十月一日	龍山路安徽路湖南路江蘇路一帶
二日	廣西路濰縣路浙江路中山路南段一帶
三日	濟寧路肥城路李村路觀海山一帶
四日	中山路湖北路西段天津路曲阜路一帶
五日	廣西路蘭山路泰安路蒙陰路一帶
六日	河南路北首濟南路河北路一帶
七日	膠州路江蘇路北段齊東路萊蕪路一帶
八日	武定路聊城路清平路吳淞路一帶
九日	堂邑路館陶路市場路一帶
十日	廣東路陵縣路寧波路一帶
十一日	恩縣路商河路長山路綏遠路一帶
十二日	新疆路及大港一二三四號碼頭一帶
十三日	中山路北段邱縣路小港路一帶
十四日	廣州路莘縣路四川路一帶
十五日	貴州路費縣路雲南路東平路一帶
十六日	太平路汶上路貴州路單縣路城武路一帶
十七日	熱河路無棣路黃台路大連路一帶
十八日	章邱路泰山路滄寗路一帶
十九日	吉林路滄寗路普集路一帶
二十日	華陽路青海路昌樂路一帶
二十一日	登州路大學路台東鎮一帶
二十二日	滄寗路順興路諸成路威海路一帶
二十三日	太平路萊陽路金口路一帶
二十四日	魚山路福山路棲霞路南海路文登路一帶
二十五日	山海關路正陽路韶關路黃海路一帶
二十六日	湛山大路太平角一路湛山一二三四路一帶
二十七日	

中華民國二十四年九月三十日　局長邢契莘

大仁堂 立愈久淋 白濁丸

完全保好　各界證明　一准有效

敢稱治淋神藥服用非常簡單愈淋非常速快無論新久白濁下淋尿後淋漏腎虛老濁常年不斷用過千方百藥不好洗藥注射無效此丸只用一盒立愈奇方奇藥與市上各種成年藥確有所不同男婦淋病完全包愈小盒二元大盒四元

大仁堂 婦女 破血丹

病凡婦女血水不月之病千方百藥治不好此丹只用一付專病立下重者三付百病化瘀血水元氣不傷百試百驗每付三元

此藥專治婦女經閉不通月經不見腹中積病數年不右塊形血聚成瘀左肚大成血蟲死腹內鬼邪神病疾症腫不下一切雜疾膿

消毒大王一掃丸

此丸效力非常之大凡是男女染毒之症發生飲瘡下疳腫痛毒串骨筋痛老毒不清淡毒不淨皮膚瘡治一切新舊毒症還治不好打針無效服此丸其毒立從二便消出一掃清完永遠除根每盒二元另有詳單此藥北京各界驗名實有特別效驗

調經止帶丸

肚痛赤白帶下之症一盒保好常服延年

一盒保好無效退洋婦女白帶久而最傷元氣月經因之不調百病因之而生面黃肌瘦飲食無味有時發燒冷腰腿酸痛頭暈

每服四角每盒二元服法另有詳單

調經養血保眞丹

胸腹滿悶嘔吐惡心食涼流血成病左傍右塊氣短神疲頭暈頭痛血兩虧午後發燒作冷面黃肌瘦不思飲食日輕夜重自汗盜汗身體羸弱胎前產後失調作病或姑娘經閉乾血癆症服此丸立效一切新舊經血不調百病皆治藥到病除常服此丸調經養血滋陰補虛安胎種子最稱女界寶丹服法另有詳單每付三角半打一元六角一打三元外埠函購加郵二角

專治婦女經血不調月經前經後錯經期腹痛血色不正病塊崩漏白帶下寒流白汁腿疼兩脅發脹腰酸腿墜痛

北京張氏保肺丸

一切風寒咳嗽等症服此一付立効三付斷根每服大洋一角

潤肺化痰定喘止嗽寬胸順氣立見神効不論男婦老幼年深日久勞傷咳嗽吐痰代血夜不安眠咳嗽不止

婦女常服永保平安安胎種子坤中之寶

開竅耳聾丸

不論男婦老少遠年今日耳聾耳底耳痔耳內蟬鳴有風聲塞聾或因幼小耳底蓄根或因槍炮驚傷或因腎虛病後失調一切耳竅不通不靈之病用過中外各藥不好只用一小料一元二全料四元

濟南小緯六路北口大仁堂路西

心胃氣疼丸

不論何種心肝胃痛氣疼胸疼肚疼反胃吐酸胸脹飽脹痛食入即吐積滯痞塊等症多年老病服用此丸解鬱舒肝寬胸順氣痛疼立止凡由肌飽或急氣多得之病三付准好每付二角一盒六付一元

青島分銷處　各縣代售

太和春…金鄉路　萬春堂…高密路　福海藥房…黃島路　德豐永…博山路　台東鎮威海路泰和堂

坊子…豐記藥房　青州…中西藥房　濰川…金華號　周村…同興茂

大仁堂藥房分銷處

烟台分銷處…福記銀樓南門大街　濟南小緯六路　外埠函購加郵二角寄信濟南大仁堂

博山慶雲莊稅務街　濰縣衛生堂東關瓜地市街

膠濟鐵路局招標翻造本路青島醫院病室工事廣告

本路現擬翻造青島醫院病室，如欲承辦此項工事者，自登報之日起，至本局工程課繳納圖說費二元，領取圖樣，工事說明書，投標章程，標單格式，照章投標，無論得標與否，所繳圖說費，概不發還，此項標函，定於本年十月七日下午三時以前向工程課投遞，過時不收。即於是日下午三時在工務處當衆開標，特此廣告。

危險期中 足下之家庭保障

當子女尙待教養之時、正進款需用孔亟之候、若照穩健投資方法、非有異常鉅大資本、決不能有相當之進款、尤非多數人之力所能及、惟購本公司之家庭進款保單者、可以安然渡過此危險期、其道如何、茲約言之、本公司之家庭進款保單、在子女未能自立時期、擔保家庭月有進款、以資應用、及至期滿、尊夫人可照保險金額、領取現款、毫不減少、如願每年領取進款、亦可照辦、以至終身、

電話四九三八

四海保險公司

總公司　上海外灘十七號　電話一六八〇五

分公司　青島中山路交通銀行大樓

啓新洋灰 愛國同胞 提倡國貨

馬牌洋灰是中國頭一家洋灰成色優良堅固耐久各界早有定評現在大家提倡國貨本公司竭誠歡迎顧客起見特別廉價 光顧諸君請至下開各處接洽

青島分銷處

館陶路廿三號 同源公 電話四一五八

荷澤三路三號 義和祥 電話四四一八七

中山路廿七號 祥泰號 電話二二一二一

產婦之福音

以世界無比指壓分娩之祕術能使產婦減輕痛苦雖初產婦亦無甚大之痛苦即能安全分娩敝產師在青十餘年精通華語如有貧困者接生費皆可遂時商議格外低廉

女產師 久保多利　廣東路四號　電話五七一一號

敬送 遺精早洩 健忘不孕 腎虧腦弱 古宮秘方　並送靈藥 不取分文

先祖如南公官遊舊都得於大內治腎腦諸病服後能使精強固思想靈敏容顏美潤神效驚人先祖在日三十年來嘉惠鄉里俱奏奇效茲囑濟世敬托上海斜橋局門路一一三號博濟局代送函索幾報即寄（樂六）

大連汽船輪船出帆廣告

▲大連行

▲大連丸 十月九日後一時入 後五時出

▲奉天丸 十月三日後一時入 後五時出

▲青島丸 十月六日後一時入 後五時出

▲上海行

▲大連丸 十月五日午前七時入 正午出

▲奉天丸 十月八日午前七時入 正午出

▲青島丸 十月十二日午前七時入 正午出

大連汽船會社啓　電話 二七二七（出口部） 二一三六（船舶部） 二五六三（出口部）

阿波共同汽船出帆廣告

大連直行 威海衛芝罘行

▲十六號共同丸 十月六日上午八七日正午出

共同會社啓

代理客票處長安路二號共同賬房電話二六二二四

鳴謝產婆遠藤女士

拙荊於三月五日生產，發生難產。當延請產婆王夫人遠藤女士調護一切，經遠藤女士診視後，即認清保嬰側產。鄙人聞後，驚慌失措，幸蒙遠藤女士靜心調劑，施用手術，得安然產生一女，母女均告平安，皆遠藤女士技藝高明所賜也。功同再生，感激莫名，特登報鳴謝，並以介紹延聘接生者所問津焉，遠藤女士現寓廣西路六十一號三樓，電話四七五九號。

觀海二路九號王子衡啓

鈴木醫院廣告

啓者，敝人服務醫學界，垂二十年，初在滿鐵醫院担任產科主任有年，兼開東廳醫官，嗣在大連醫院創設鈴木醫院，後於民國七年來青，開設鈴木醫院於新泰路，專治一切小兒科，內科，花柳科，對於婦產科，尤具特長，凡一切難產之病，一經診治包管立即產生，且能保全母子生命，對於婦人產科手續敏捷，在青是手屈一指，對于產婦手術完善着手成春院內看護特多，病室清潔，對於看護病人格外週到，對於中國人方面特別優待，院內有精通日語劉君從先担任翻譯，凡患病者請即來院診治便知言之不謬也。

本院新泰路電話二二零一　在本院診治

分院臨清路電話三零零九　在分院診治

產婦科　小兒科　內科　性病　物療科　急病隨時診治

醫學士院長鈴木健吉　新泰路十一號

無線電界之好消息

本行今爲提倡無線電智識之普及起見特運到各種收音機及無線電之一切應用材料無不俱備並設有修理部以優秀之技術代客修理定價低廉倘蒙賜顧竭誠歡迎

光喜洋行　青島聊城路八五號　電話二四七三　二零零七號

乳兒科 小兒科（病室清潔） X線科

診察時間　上午八時－十二時　午下五時－七時　星期日下午停診　急診隨到隨診

廣瀨小兒科醫院　青島鐵山路一〇　電話二八二九番

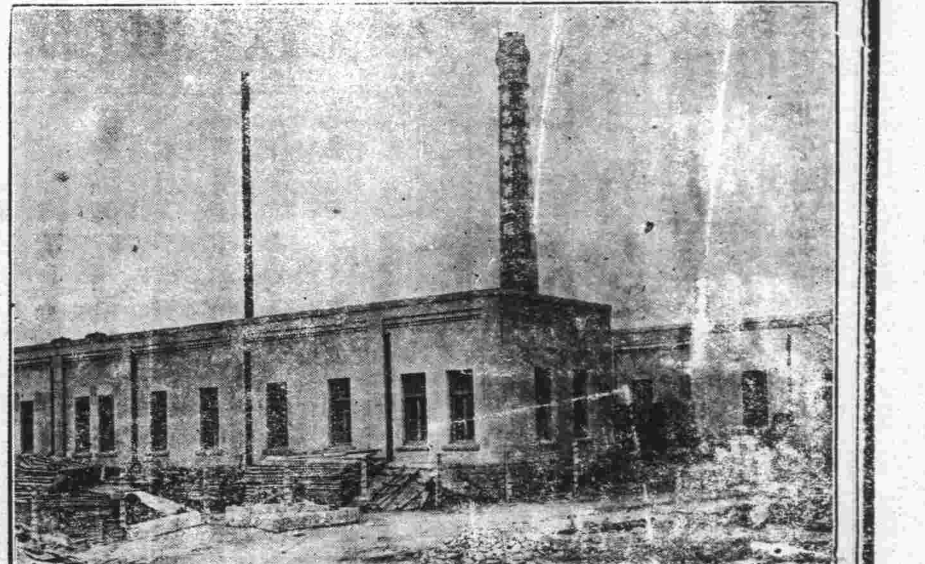

青島滋養軒製菓工廠

中山路　電話三五二五號

總發賣處 滋養軒　電話二四八三號

牛奶部 青島牧場　電話二一七六號

價廉味美　購用者可由工廠直接送到

機器自造

各種滋養餅乾　各種滋養櫻花糖　各種滋養牛奶糖　各種西式糖菓

生殖器病自療法

凡患腎部虛弱發育不全陽痿不舉遺精滑精見色早洩精關不固等症則人生乏趣子嗣絕望動輒悲悶若購用市售內服劣藥等以冀全愈是無異隔靴搔癢功效難期茲有外用特效聖劑

大力精 PKRIJNPASTR 係德國醫科性病大學教授長維惠森博士傾其深邃之專門學殖費却多年之心血結晶經多數著名醫學博士臨床實驗證譽乃始敢飯售以救濟斯患病者只須揉用多許立即揮發化學作用能使荷爾蒙旺盛血流通暢專治上列各症莫不藥到病除恢復健壯性能迥非掛羊頭賣狗肉之庸藥所可比凡已購僞藥無效者請火速購用免誤時機原價二元特價一元五角函購郵費二角上海大通路大華西藥公司總發行

青島中山路總經理 金星大藥房

大陸銀行

秉服務社會之宗旨與各界合作

總分支行：天津　上海　漢口　北平　南京　青島　濟南　杭州　長沙　蘇州　無錫　南潯　蚌埠　南昌　鄭州　太原　石家莊

辦理普通商業銀行業務

兼辦：儲蓄　貨棧　保管　國外匯兌　代理收付各項款項

青島分行中山路七零號　電話：五六一七至五六一九

天寶銀樓

青島市有悠久之歷史……膠州路　電話：二二一四四號

專售古煉上字十足赤金，足色紋銀，精製金銀首飾，中西器皿，採辦翡翠，珍珠，鑽石，鑲法新美，取工低廉！早博各界好譽！無待贅述，如承惠顧！請認明（三星商標）庶不致誤！

今日十足赤金　售出每兩九十八元　收進每兩九十元

紋銀每兩一元七角

保治牙痛

敬啓者敝人專攻牙科，業經七載，對於一切牙痛，無不藥到痛去，鑲補全磁牙齒，手術尤能純熟，如蒙賜顧，包能滿意，恐未週知特此廣告，

注意虫牙，火牙等症　牙疳，牙痿　經治不愈　分文不取

青島大窰溝陽穀路　新門牌七十三號　舊三十八號　牙醫生管北海啓

公園飯店

敝店爲中外人士遊覽公園便利飲食起見蒙官府特許在第一公園開設西菜館

地點幽雅　背山面水　花木叢蔭　天然風景

價目　早晚便餐自一元至二元

地址第一公園內銀杏路公園路角

電話五三九四號

青島公園飯店謹啓

汽車行一覽表

行名	電話	行址
永泰和	二〇七三　二六四四　二五七四	湖北路十二號
公德和記	四三〇二	肥城路五十四

敝公司現有

（一）倉庫兩所坐落大港交通便利

（二）小樓兩所各三間上下水道齊全坐落黃台路地點清幽最合住居之用

（三）尚有其他雜院各房按間分租坐落西藏路芝罘路并萊蕪路有樓房一所租價從廉如欲租者請向

美商中華平安公司接洽　無任歡迎

蒙陰路五號　電話五零六二號

本公司兼辦水火保險

山東醫院

治療科目　內科　小兒科　X光線科　花柳科　專門

診病時間　午前八點至午後八點　急症例外

本院特設血液糞尿細菌等檢查　往診隨請隨到

病室清潔　設備完全　看護週到

院長 日本帝大醫學士林韡相謹告

院址青島夏津路八號　電話五五七〇

青島聚豐印刷局廣告

敬啓者敝局自開辦以來頗蒙各界讚許現爲擴展營業起見添設新式電力鉛印機數部聘請技師大加改良並專設印刷洋火商標機器麵袋價值從廉倘蒙惠顧不勝歡迎欲印清工者每仟萬套工價洋一百元扛力在外印刷迅速出品精良對於印刷物品所用的鉛字一概換新英文日文中文各種鉛字俱全不誤主顧價值格外克己並備本年用最新式日曆月份數種作爲酬答顧主之雅意依現款交易三號月份爲標準無論購買文具賬簿及印刷品價滿二元者贈月份券一張滿五元者贈券二張滿十元者贈券四張多者類推惠要二號月份折半自九月一日起至十二月內憑券領取請諸君注意勿失良機

下列出售機器要者注意

十六頁舊鉛印機一部

手搖鉛印機一部

三號石印機一部

縫衣機器針兩架

如有要者請到敝局接洽

地址冠縣路五十九號　電話三六〇一號

窩窩頭

歡迎—歡迎—小米麵，大麥粉，珍珠米，高粱粳，都是窩窩頭的原料，也是精神上的命根，願大家助我一把火，炊成這勞苦大衆的美品
歡迎！歡迎！

融陶陶，既無所謂窮，也無所謂富，至今僅數千年之歷史，已變成這等窮多富少的局面，須知人事滄桑，瞬息萬變，雖至富之家，無保持過三百年者，歷史上自有鐵證：如石頭記中之賈府，當盛之時，富麗堂皇、勢焰熏天，而曾幾何時，運敗勢落，家破人亡，昔日繁華，頓成紅樓之夢，此雖若有若無之事，然亦新陳代謝之至理也，事實如揭者，如漢之鄧通，晉之石崇，均為富貫全國而無過百年者也，況航空獎券之頭獎，僅兩萬五千元，富者得之，益肆揮霍，窮人中之，得意忘形，亦不過毀其前進毅力，促其天年而已，如乙亥年航空獎券造成之十幾位富翁，再過至乙亥年，而仍保持其財產者，未之有也，何況經三千三百萬年之久乎，欲使四萬萬同胞，並為富翁，誠屬難辦之事，我意以航空獎券之收入，建設國家必需之一切，則無不可，至美至善，若欲使民衆暴富，為國家之前途計，為國民之幸福計，誠有不堪設想者，讀者以為何如？

翁壻墓

五翁站堂祠（續）

黃氏覩翁年雖老，毫無龍鍾之態，欲為置箋室，而慮其成衰，乃以己意試之，編竹為圈，上糊綿紙，置溺器中，俟其便而觀之，紙被冲破，尚可有為，否則罷論，製成潛置牀下，翌晨取觀，結果破碎，心喑喜，乃留心物色人材，時適鄰陳氏女，年與黃埒，姿首尚不惡，因下體不佳無問者，故猶待字閨中，女常遣黃聚談，二人相處如姊妹，女食於黃，以阿姑稱之，會女又過談，黃忽觸心事，乃留女晚飯，飯後促膝談及家事，黃曰，余有一事相求，礙難啓齒，須阿姑允允，而後敢言，女曰，吾輩情同骨肉，苟余力所及無不允，請言之可也，黃曰，妾家無他人，以孫媳而事祖翁，諸多不便，雖為祖翁覓一側配，而人材物色維艱，以妾觀之，惟阿姑為宜，若蒙允許，則以沃田三十畝作聘禮，代妾侍奉祖翁，妾必盡力以事阿姑，未知於意云何，女思己年事已長，婚姻未就，翁雖年老，若入其家，則安富尊榮，固愈於困守閨中，思既定，乃曰此妾終身大事，亦難自立，容婦稟父母，明晨答覆可也，女歸告其父母，聞有沃田作聘，何樂不為，次日即浼鄰嫗，出任媒妁，往張宅答覆允婚，黃氏乃入告祖翁，翁堅辭不允，曰余年將就墓，而娶此少艾，人其謂我何，且家庭疊遭不幸，人口凋零，皆因余無德所致，若再以衰朽殘年，貽誤人之青春，恐傷人道，且背天理，事焉可行，言下意志堅決，黃氏反覆幾諫，譬喻百端，舌敝唇焦，聲而泣求，翁爲感動，改容允許，仍擇吉納焉。未完

珠粒玉屑

搖琅琅，聲鏘鏘，口中諵亢，其音又長，街中童子，聞之若瘋，隨之如狂，在家中者，聞聲奔出，狀極忽忙，故亦名搜藏，且號捕亡與賣絨線者之驚閨同此自彰而自揚，據云，醫術精者，搖時上擎過頂，次者齊眉，下者平肩，不敢及肩者，同業不許其出也，乞婦聞虎撑聲，攜兒趨前，使觀之，醫曰，胃中有小生物存，吸其血液，並食食物之精華，似係水族，年尚淺，當可治，再一年，則不救矣，與我錢五百，三日後，來醫汝，婦曰，予乞婆，此乞兒，一錢何處得也，醫曰，錢以配藥，非酬醫也，市人欲驗其術，又慨童之病，及婦之慈，乃湊足五百文，授之，醫持之去，三日果來，觀其藥，製成一丸，如豆大，其香透鼻，出一鉤線，綴以小鉤，藥丸即在鉤端，令童倚牆坐，揚頭張口，醫執線之端，以藥懸口中，見喉內有物色紅，探首欲出，復縮而入，童則第覺喉際蠕動作痒，時上時下而已，醫執鉤線，凝神息念，兩目專視，觀者數十人，亦皆甯靜無譁，眼光注童口，約一時許，醫將鉤線陡然上提，見鉤端釣一小紅蟹，猶活，日，疾去矣。

算閒賬

子久

航空獎券已開至十五次了，已造成了十幾個富翁，每次國庫的收入，亦頗驚人，將來購置飛機，修築公路，必有國強民富之日，某君云「航空獎券開上四萬萬次，使中國之民衆都變成四萬萬富翁」，此語實幽默之至，試想航空獎券，每月僅開一次，一年開十二次，十年開一百二十次，百年開一千二百次，千年開一萬二千次，萬年開十二萬次，十萬年開一百二十萬次，百萬年開一千二百萬次，三千三百萬年開三萬萬九千萬次，算到這裏為止，差一千萬不夠四萬萬次，已需三千三百萬年了，自軒轅迄今，不過五千年，那末這三千三百萬年，已是五千年的六千六百倍，賀言之：須有六千六百個自軒轅迄今的年頭，才開三萬萬九千萬次（差一千萬不夠四萬萬次）的獎，古時萬民，自耕而食，自織而衣，日出而作，日入而息，融

杏林閒話（十二）

國醫劉鳴九　診所設神州藥房支店

（九）經來音啞

病情百變，各有其源，醫者須以明敏靈活之心腦，慎審詳察，對症用藥，方可有功，若原因不明，病理不究，膠柱迂拙，必難有效；蓋凡一切事務，俱有眞理存在，疾病尤然，故古人諄諄訓以消息治療也，友人王伯芹君，現供職於膠路，娶中學畢業生韓愛菊女士，伉儷情篤，樂也融融，實一完美和樂模範小家庭也，惟女士每逢月事來潮，聲音必啞，于歸後，病如故而體日衰弱；月前應伯芹邀，適為女士經來聲啞之時，口張唇動，雖出一字，見案頭置某醫之方，純係地黃，臾肉，寸冬，天冬，茯苓，山藥，雲苓，歸身，等滋補之品，余曰：「女士之音啞，與內經所謂「寒客於藏而聲啞者」不同，由經行始啞，而經前後則否可知之，今女士之經行聲啞，乃病關衝任，蓋平素氣體虛弱，經行則陰血歸下，虛火上灼，來乘肺金，因而聲啞；所服方藥雖是，然純係治中病，但補下焦肝腎，而不能上滋肺源，火灼絡阻，故不見效，宜少加細辛以通少陰之絡；且細辛味辛，能散，藉使虛火散，而肺氣得宜，必可有效。」伯芹然余言，一服音即稍出，八劑全愈，今雖桃花水泛，而嬌聲無礙矣。

章台絮語（三六）

（慶）

曾經見過一個姑娘同時招待好幾個熟朋友，而這幾個熟朋友又是朝夕晤面的最親近的遊侶，這可以說是青島班子裏的特殊情形。」這種情形並不同於「會靴子」和「割靴腰」，因為「會」與「割」，一個是事先不知道，碰巧遇到了一塊兒一同去茶叙，一個是暗地裏操刀而割，嫖客與嫖客是不能見面的，還有「借盤子」也與上項情形不同，因為「借盤子」是妓女和嫖客雙方叫明白的，而且借的人也不會「久借不歸」，一定都在事後向原主人說明白理由的。」因此從外邊到青島來的人，看見這種特殊的情形，都認為是一件怪事，別的地方的娼寮裏沒有這種規矩，並不是寮主和姑娘們不想多拉攏住幾對嫖客，多賺幾個錢，因為這種辦法實在是有損姑娘們的身份的，不能因為操業賤而不顧到她們自身的臉面。

紅姑娘準備撒轍從良老鴇們一定要千方百計的想法子阻撓她，因為往往會因一個紅姑娘適人而致整個班子動搖解體的。所以七十島們對於班中的紅姑娘，隨時都像說教似的講給姑娘們聽：不嫁人有什麼樣的好處；嫁了人有什麼樣的麻煩累墜，並且還能舉出許多例子來證實自己所說的並不是虛言假話。老鴇們一個個都是挺乖覺的，她們知道僅僅靠着嘴頭上的說教，是不足以說服和牢籠生姑娘們的心的，勢必須在隨時說教之外，採取一種「恩威並用」的辦法去阻止她們要想爭取身體自由的思想與舉動。「恩」是隨時對她們施小惠，或者開口惠而實不至的空頭支票，譬如說：允許姑娘替班子再混若干年後。

波光劍影（二）

長篇武俠小說　倦民

小引

所以區區每逢有人來賜教，就把這種情形，詳細懇切的對他陳述，還有一步朋友不信，說我明白內功，太也自私故意，粧出這種慵懶疲憊的樣子，作一箇不露像的眞人，如此以來，更吽我百口莫辯，無地自容，現在時報副刊，窩窩頭的窩主，又垂青下顧，吽區區寫一部極通俗的武俠小說，在窩窩頭上，每天餘出地面來刊登，這是何等榮幸的事，該窩主本和區區是老朋友，當時我聞命之下，又把以往的情形，對他說了一番，不期而然的，他也拊掌大笑了，他說請你放膽去寫吧，現在中國四萬萬人，幾乎箇箇成了病夫，本市當局，提倡武功國術的深心，大概你也曉得，我們不幸生成孱弱之軀，既不能枕戈待旦，疆場殺敵，儆倖在報界上，得一點小地位，是應該拿文字來鼓吹宣傳，以期喚醒民衆，吽各個人都知道好武尚俠，預備着執戈衛國，何況你還担任着醫生的責任，雖道能醫人，而不能醫國麼？請你努力去作，不必顧忌，區區聞言壯甚，即晚濡筆塗紙，而為之序，尚望閱者諸君，勿以詞害意，而有所深追苛求也，則幸甚矣！

蠹讀錄

姜甦

三十五

常中有奇，奇中有常，理本常理，一變態即成奇事，奇固奇事，溯其本源，亦離離常理，故觀奇者，不可惑於其奇，當溯其本源；處常者，不可狃於常，當慮其衍變。

× × ×

行動發自思考，其思考所得之印像愈顯明者，則其行動之判斷愈迅速，反之，其印像模糊者，其行動亦較遲緩，但此模糊之印像反復既久，亦自顯明，故無迅速決斷之智者，凡事早為綢繆，計亦良得。

睡

高柴

一張可怕而模糊的面孔巨口獠牙，
我就睡在牠的上面不敢仔細觀察，
我只摟了一個花一般的豐滿裸體，
享受那香馥馥的巴黎香粉和唇脂，

× × ×

這一捏細腰兒這一對酒渦兒堪憐，
何堪再加入一雙會說話的醉眼！
耳朵邊低語伴着香風嚶嚶嘈嘈，
我忘了那張巨口獠牙的面孔可怕！

× × ×

我們就這樣的一朝墜入那巨口之中，
我們就這樣的模模糊糊的了却一生！
但我若有自信戰勝這面的時候，
我們爬起來吶喊狂奔與之奮鬥，

× × ×

二十四年九月作

知容

秋風

紅葉黃花，
對夕陽無力。
秋風送涼，
人道是愁人天氣。
舉杯來，是非渾不記。
人間最苦唯我，
無錢買酒，
更不會食。
如何忘掉一切，醉醺醺。

秋夜長

雨淋淋，
新棉被亦涼，
展轉猶聽滴滴瀝，
却喜醒來雨止。
覗夜色茫茫。
方覺秋夜長。

秋雨

秋雨點點，
最是惱人天氣。
風初涼，蟲聲細。
一徑薔薇花未落，
也慘澹無力。
飽經憂患過來人，
怕思尋往事。
往事偏向心頭來，
不思尋也思尋。

愁人

長庚猶掛彩雲間，
殘月披霧窺西天。
點點寒鴉繞空過，
愁人孤燈未曾眠。
△
問君何事愁不眠，
脈脈深情不欲言。
夢裏頻皆過，
醒後仍茫然。
△ △ △

九月二十五日午夜

代郵

一志先生大鑒：墮崖記一稿，至為歡迎，請將續稿全部寄下，以便發排為荷！此請
文安　編者謹啓

振宇兄：來函拜讀，所詢各節，不日西告，借候
近佳。弟印拜

儒俠記傳奇

羽陵外史著

第二十八齣　疫報

韻東鍾　六七

雜隨淨下，副淨○戎裝，扮董大用上，檄到三邊遠，外○戎裝，扮楊遇明上，軍行八月秋，生○戎裝，扮劉伯祿上，鐃歌何所奏，小生○戎裝扮孔國治上，强弩破涼州，副淨，俺董大用是也，外○俺楊遇明是也，生○俺劉伯祿是也，小生○俺孔國治是也，拱介，請了，主帥升帳，只得伺候，雜扮兵卒引末戎裝，扮柯永盛上，

商調引子（三臺令）轅門旗捲西風○人是干城遇隆○家世本遼東○撫袍花戰血猶紅○

衆進見打恭介，主帥在上，諸將參，末○罷了，衆旁立介，末○塞草經霜鐵騎便黃，一天秋氣入金瘡，英雄將畫麒麟閣，故爾中原起戰場，末將柯永盛，本貫遼東人氏，只因累有軍功，官授膠州總兵之職，到任以來，雖曾平得幾處賊寇，可恨那袁子國，猶然擁衆不服，擾攘百姓，近又聞他結連本地土寇韓繼本，互為犄角，這却如何容得，衆將官，衆○有末○就此興師，疾行剿滅者，衆應介，丑上接戰介，丑○來者莫非柯永盛嗎，末○那邊敢是袁子國否，丑○六師雖衆，怎敢個吾，末○三寇即成，何能抗我，丑○休得多言，放馬過來，戰介，丑敗末趕下，淨上○雞隨上，淨○嚇殺我也○

商調過曲（山坡羊）呀，那邊有些岸谷，待俺踱將下去，下介，哎喲，不好不好，雞擊淨，淨跌介，淨，這焚

疫鬼將人弄○悶懨懨肌膚沈痛○苦哀哀烽烟日斜○恨漫漫掠凶○說不盡冥王催入塚○英雄今古成何用○沒的收場便唧嚷○蒼天那蒼天，愁攻○欲全身疾厄逢○歸　○猛回頭恩怨空○

萬國儲蓄會

開標結果報告

民國二十四年九月十六號

第一特獎　天津，第七三五〇七號得洋五萬元

第二特獎　上海，第二一二〇六號得洋一萬〇九百八十三元

（末獎）（二）字

青島分行儲戶得中頭獎號碼列左

第二三六〇四號　第六五四〇八號　第七七〇〇七號

第二六三八八號　第六八四一三號　第九二七七四號

第四〇〇八四號　第七一一九〇號　第一二一一八九號

以上每號得洋二千元

尚有二三四等獎號碼未及備載報上所載號碼如有錯誤當以本會正式號單爲憑

十月十五日在上海總行照常舉行開獎

青島萬國儲蓄會啓　山東總分會　館陶路二號

青島老亞美台秤分廠緊要啓事

敝廠來青已歷四載所出各種台秤無不準確靈巧信用素著已蒙賜顧者所贊許近聞有外來奸商竟以不顧信用之劣貨假藉敝廠註册商標名義來青銷售希圖破壞本廠名譽影射顧客不得不登報聲明揭其隱謀自此登報之後凡賜顧諸君需用台秤者或電話或直接向敝廠執事余鴻德張廟珍二位負責接洽此外無論何人均係假冒請各顧主特別注意勿受其愚是所至盼再者現濟南總經理張伯鈞並青廠分經理李少儒均因事辭出與兩廠已脫離關係來併此聲明統希察照

本廠主人謹啓　青島單縣路七號　電話五四九八

青島

廣和號

徽章製造工廠

台東一路威海路角　電話四六四六轉

國醫顧新吾回青照常應診

診所　青島國貨公司　電話五三三七二

美國自來水筆贈券

式樣美觀　經久保用　貨物不合　包退還洋

注意筆頭反正面

新到美國14K眞金尖自來水筆多種。式樣美觀。書寫伶利，永不漏水。特價犧牲一月。以供各界試用。剪報附洋一元三角。當寄上美國14K眞金自來水筆部脫牌一枝。贈派可牌一枝。金筆頭二枝。美金新生活紀念鹹二只。每人限購五份合。買五份。再加贈美國高鉛筆五打。郵票通用。掛號寄來

上海廣東路212東華商號

勛臣氏　調經養血鳳凰蛋

此蛋搗治婦女經血不調月經超前錯後忽多忽少血色不正黑紫成塊氣滯血閉凝結不通氣虛血虧子宮寒冷崩漏不止赤白帶下小便淋痛行經肚痛肚脹腰痠腿痛兩脅發脹胸膈滿悶噁吐惡心頭暈眼黑四肢無力生氣惱怒食寒涼瘀血成病癥結痞塊腹中積聚左邊一條右邊一塊攻上攻下心胃脹疼心慌心跳腰軟無力咳嗽痰喘午後發燒作冷面黃體瘦不思飲食日輕夜重自汗盜汗久不生育屬患小產或無子嗣及姑娘經閉乾血癆症即服此蛋無不立效藥力絕大萬試萬靈誠為婦科第一聖藥每盒六粒洋二元服法另有詳章

五淋血濁一笑丸

此丸專治新久白濁下淋精觸馬口尿道刺疼小便紅腫痛癢撒尿不暢或因膀胱有熱或受風毒發生臟毒太盛以致流黃流白經年虛淋老濁不斷時好時犯以及傳染妻妾赤白帶下用過千方百藥不好試服此丸三天立止七日斷根價目每盒二元服法另有詳章（外埠）函購加洋二角

保花柳愈消毒丸

專治男婦傳染各種花柳毒病發生軟硬下疳小便紅腫破爛魚口便毒楊梅潰爛刺痛毒火淋病毒串週身筋骨痠痛結毒歸內週身發起紅斑紅點以及老毒不清瘀毒不淨各種臟毒惡瘡等症曾經服藥無效或注射藥針不能除根者即服此丸立能開關竅行遍身達四肢通五臟搜內毒化堅硬止疼痛無論新久等症立從二便消出永不再犯價目每盒大洋一元

康氏秘製　久已著名　開胃舒肝丸

此丸藥性溫和男婦咸宜治九種肝鬱不舒專胸膈滿悶腹滿膨脹不思飲食飽嘈雜嘔吐酸水氣逆不順兩脅刺痛鬱氣凝結心胃疼痛急氣悶鬱噎膈反胃痞悶不暢等症見效神速久已著名即服此丸立能解鬱舒肝寬胸順氣和胃止痛凡由飢飽或急氣所得之病三付全愈一盒斷根價目每盒六丸大洋一元每付一丸二角服法另有詳章

婦女通經化血丹

此丹專治婦女行經併月氣滯血凝血塊經閉不通肝鬱閉血聚氣相凝三五個月血經不見肚大成形面黃肌瘦乾血癆症噁吐惡心不思飲食以至胎前臨產艱難交骨不開胎死腹中衣胞不下一切婦科雜疾血分不見之病即服此丹立能通經化血開鬱和肝消癥化癥輕者只用一付重者連服三付血下立愈（注意孕婦忌服）價目每盒大洋二元外埠函購加郵費二角郵費通用來函掛號

靈效健坤白帶丸

此丸專治婦女經血不調赤白帶下久必腰痠腿疼膝軟面病叢生而致子宮寒冷血虧血虛面黃肌瘦飲食無味身體作冷兩脇發脹作痛夜不安眠一切紅粉白帶等症日久失治必成癆病此丸固元神補血氣血寒血熱衆顧老幼咸宜服之健體止帶面色轉潤見效神速久已著名凡婦科帶症一盒全愈永不再犯無效退洋每盒六丸大洋二元函購另加寄費二角寄濟南張聲孑

●改造容顏新法●

雀斑藥水　面有雀斑頗覺醜惡財運子善亦有關礙此藥搽上七天退盡過期不效加倍還洋每瓶二元

面刺藥水　面部之刺又名面皰形如熱瘡稍有痛癢內含白汁關係運道又損美觀此藥其效驚人每瓶一元

拔毛藥　此藥能除毫毛鬍鬚如髮生不太低與眉生之處此藥搽上數分鐘內立可化盡每瓶一元

玉容丸　此丸能令皮膚色白光豔為美容內服之聖藥服後清潔血液潤澤肌肉無不移顏成美每瓶二元

豔容素　皮膚粗糙雖皮皺紋雀容疱斑等搽之保可容光煥發確有改造面貌之功效每瓶一元

生毛藥水　能生毛髮鬍鬚功效神速病後產後無論瘡疤或男女無毛均能生出且保永無脫髮每瓶一元

腋臭藥水　腋下狐臭每熱汗出其臭更甚此藥搽上臭垢立除且可面試愈後永不復發每瓶一元

濟南總經售　二大馬路緯三路口張聲孑藥品廣告部

青島經售處　太和春　金鄉路二十一號　宏濟藥店　泰山路八十五號

補品大王 贈送一萬盒 龜齡機

龜齡機裝在美麗金盒中

世界新藥「龜齡機」是專治男女生殖器的病新藥，缺少兒女的仙丹，返老還童的寶筏，其配製原料，純用青春動物之生殖腺，甲狀腺，睪丸，卵巢等經種種化學的操作，複以高貴藥料所製成，故效力絕大，萬試萬靈。

主治 老翁服，恢復青春，生殖力還少復活，青年服健腦强精讀書不忘，凡生殖器病，腎虧早洩，及發育不完全，貧血，作事厭倦，消化不良，視力減退等，及女子經脈不調，過多過少，經脈閉止，子宮寒冷，腹痛，赤白帶下，半產，及卵巢發育不良，難以受孕等尤爲特效。

龜齡機養身固精之奇效

「龜齡機」具有極大滋補力，其一盒之效力，遠勝中國參茸一斤故凡吸鴉片者，老年衰弱者，青年腎虧者，均宜速服「龜齡機」又患早洩病，此藥有滋補眞陰，鞏固玉關之力，患者速服，無不立愈。

贈送法……本藥在青市初次發行，特提一出萬盒作贈送青市人士之用以昭効力而便推廣照以下定價，在經售處，凡購「龜齡機」一盒者即贈一盒，每人限一打，多者不贈。

定價每盒一元五角 每打十五元

華北總經理處

北平西河沿金城藥房　天津東馬路載城藥房
漢口智民里金城藥房　濟南經四路金城藥房
太原西肖牆金城藥房　遼寧金城藥房
保定五洲聯德中西藥房　鄭州五洲
開封五洲　煙台福昌　泰西　西安世界
石家莊信德恆　張家莊老太和　大同萬濟堂

青島四方路漢成大藥房
遼寧鼓樓西金城大藥房
外埠函購款先匯寄費在內

吳大夫診療所 廣告

包皮過長之害

包皮過長之害，大略有十：（一）阻礙發育，（二）藏積污垢發臭，（三）包皮發炎，化膿潰爛，（四）易感染淋病，梅毒，下疳，（五）易犯手淫，（六）誘發遺精，（七）易致早洩，（八）尿道搔癢，（九）新婚危險，（十）誘發神經衰弱羊角瘋癲等病，其餘爲害尚多，不及備述。

包皮過長的治療

包皮過長爲害雖大，但一經割治，則諸症全消，故無論少壯老幼，如有此種生理異常，皆宜早行割治，本大夫對於包皮過長，十年研究，經手割治，三千有餘，從無過長過短之弊，手術時使用上等麻藥，無絲毫痛苦，手術後行動自由，亦不妨礙任何工作，住院與否，聽患者自便，時屆秋季，不冷不熱，氣候適宜，患者諸君，宜及時割治，幸勿猶疑，遺害終身。

患者割治後的感慨話

一，早知道行在手術的時候，一點痛苦都沒有，我早就來割啦！

二，早知道手術後，不用住院，不要請假，不誤工作，行動自由的時候，我早就來割啦！

三，早知道手術，彼這樣爽快，這樣幸福的時候，我早就來割啦！

師醫 吳撫亭

專割包皮過長　善治梅毒淋病
精治各科百病　痔核　痛疼流血
一針即癒

女醫 延馨山

學士擅長接生　無痛苦分娩
善治接婦科小兒科　各種疑難病症
種秋季牛痘　養病室清潔　設備完善

取費從廉
出診 日間五元 夜間十元
門診 普通掛號一律免費
時間 上午八點至下午八點 星期日照常開診

地址熱河路南首門牌四號
電話五八六四號

膠澳醫院 廣告

敬啓者本院開設十有餘載頗蒙中外各界所贊許今爲患者便利起見特遷至中山路共和藥房內並新購醫療器械添設病室敢費格外從廉新法戒烟限期斷根毫無痛苦並注射各種藥針

專治科目
內外科　花柳皮膚科　產婦科　小兒科
眼科　耳鼻喉科

診病時間
每日上午九時至十二時　下午三時至六時
急症隨到隨診

收費簡章
門診暫不收費出診五元夜間加倍

院址：中山路共和藥房內
電話三〇三五

明星鞋室

新添應時各鞋

經濟毛呢鞋每雙一元三角
經濟毛呢軟底鞋每雙一元四角
各色繡花軟底鞋每雙一元六角
國貨純絲大悟呢鞋堅固耐久

青島利民營造廠埝記建築華行特別啓事

本繪圖部承工務局註冊專辦繪圖監工各事如有以此項見委者定必設計精確取費低廉（用副雅意）本營造廠承辦建築有年工作堅美早爲共見茲爲便利業主起見用有專人「繪圖打樣不取分文」用以提倡發展

地址觀象一路十五號
電話四七九六號

青島市農林事務所通告第三九號

查本所李村農事試驗場所飼乳牛，品種優良，產乳濃厚。另有本地黃牛四頭，一併出售。業經呈奉市政府內字第九一四九號指令，准予標賣在案。茲定於十月十五日下午三時在中山公園本所開標，凡有願承購此項牛隻者，可先期逕往台柳路李村農事試驗場察看，再行來所填寫標函，兌具舖保，並繳存保證金，隨時投遞可也。除呈請市政府屆時派員監視開標外，合將擬行標賣牛隻性狀開附於後，以便選擇，特此通告。

計開

牛名	號數	品種	性別	年齡	應繳保證金
英美	八號	荷蘭種	牝	十歲	卌元
吳橋	三十九號	第六次改良種	牝	四歲	仝右
泗水	五十號	荷蘭種	牝	三歲	仝右
歐美	九號	德國種	牝	十歲	仝右
膠歷	十三號	第四次改良種	牝	八歲	仝右
膠美	十一號	第三次改良種	牝	十歲	仝右
平原	四十一號	本地役用牛	牝	五歲	十元
禹城	四十三號	仝右	牝	五歲	仝右
齊河	四十四號	仝右	牝	五歲	仝右
流亭	九十二號	仝右	牝	四歲	仝右

中華民國二十四年九月二十四日

青島市社會局佈告第三十六號

爲佈告事。案奉
市政府內字第八四二五號訓令內開：「案准衛生署醫字第四一四號咨開：「案據上海市新藥業同業公會製藥廠業同業公會呈請修改管理成藥規則，以恤商艱等情，並酌減費用，從寬審核，變通登記，屬實情，茲由本署定於即日起至十二月三十一日止，舉行全國成藥總登記，在此總登記期內准予酌量情形，從寬辦理，並將檢驗費准減十元，以示體恤，又成藥登記，應由製造或輸入商號，依照規則呈請，經將前項辦法擬訂三條呈報行政院鑒核備案，並批示知照在案，茲奉行政院第二五二四號指令內開：「呈悉，准予備案，仰即知照，此令。」等因奉此，除分別咨令及登報通告外，相應檢同通告十紙咨請貴省政府查照，飭屬通飭當地各藥商一體遵照通告規定，依限逕行呈署等記至紉公誼。」等由，附送通告十紙；准此，除抽存一份備考外，合將原通告九紙令發該局，仰即轉飭本市各藥房一體遵照通告規定，依限登記爲要！此令。」

等因；附發衛生署通告，奉此，除傳諭遵照外，合行附錄衛生署通告原文，佈告各藥商一體週知，並仰遵照衛生署通告規定，依限登記，不得違延！此佈。

附錄衛生署通告

青島市社會局局長儲鎭

衛生署通告

查管理成藥規則自公布以來各藥商照章呈請查驗之成藥固已不少而能確合規則規定得給與許可證書者實爲數無多本署迭據上海市新藥業同業公會製藥廠業同業公會等呈請修改管理成藥規則暨酌減費用從寬審核變通登記以恤商艱等情前來茲由本署規定（一）自即日起至本年十二月三十一日止爲成藥總登記期限在此期內檢驗費減爲每種十五元證書費（貳元）印花費（壹元）仍照規定呈繳如彙請查驗之成藥種類較多並准予先繳證書印花費俟領發許可證時再繳檢驗費（二）成藥總登記以出品場所之登記爲限（三）管理成藥規則第八條毒劇藥品之限制改定如次：（甲）摻用中華藥典記載之毒劇藥品其內用藥每次之用量不得過藥典中所列該藥品一次藥用量三分之一外用藥不在此限另行核定（乙）摻用中華藥典所不載之毒劇藥品其每次之用量由本署核定之經呈報 行政院備案並批示知照在案茲奉行政院第二五二四號指令內開：「呈悉准予備案仰即知照此令」等因奉此特此通告

本署於上海閘北虬江路新廣東街上海市衛生局衛生試驗所內設有成藥登記臨時收件處

中華民國二十四年九月七日

福順泰

洋廣雜貨
應時用品
彩鳳羨青
化粧香品

◁中山路五十六號▷

（電話三七一二 五四七〇）

小兒驚風之病理與（保嬰丹）

急驚及慢驚（近學與虛脫）是小兒之最危險症，小兒之死亡原因，多屬於此症，故古今中外之醫家，對於小兒驚風症，莫不加意研究，……

按中國古醫書，指小兒之神經症學現象，稱曰「驚風」，後之諸醫家因襲其說，皆認以一種獨立疾病，更分爲「急驚風」「慢驚風」二種，而現代科學的醫學，則素無此種病名，以其非一種獨立的疾病，不過其他疾病之一部分症狀故也。今以科學的醫理解說，則小兒因營養障害，胃腸內惹起腐敗發酵，因而發生高熱度之異常蛋白質，此種有毒物之分解，或於腸內發生之毒化物，其影響波及於神經系統，腦內壓迫，因此亢進高熱，而腦發生中樞神經，或因……

小兒科聖藥 保嬰丹

上海佛慈大藥廠

藥房均售

奉贈小兒病醫療書

佛光牌科學國藥保嬰丹定價每瓶洋六角正

月經不調則百病叢生

▲婦女身上大事▲愛他的男子更當注意
▲中國歷史的靈藥▲科學製造功效更大

內經云，「女子二七而天癸至，任脈通，太衝脈盛，月事以時下，」按天癸即現代醫學上所謂內分泌物Hormon也，而非指經血，「月經」以時下，蓋內分泌學說，係我國先醫之所發明，……

調經聖藥 當歸素

（佛慈當歸素）係選擇國產道地藥材當歸用科學方法提精製成，故其效，較諸舊式泡製之飲片丸散，確有殊勝之功能，（佛慈當歸素）之醫治作用，專治婦人氣血虛弱，月經不調，經來疼痛，赤白帶下，小腹冷痛，唇口乾燥，久不受孕，宮冷不妊症，停經閉經，及胎前產後一切疑難諸症，有不可思議之特效，

佛慈當歸素大瓶洋二元小瓶洋一元

腎虧之病理與（腎氣丸）

素問云，黃帝曰，（人年老而無子者，材力盡耶，抑天數然耶，）岐伯對曰，（男子八歲，腎氣實，髮長齒更，二八腎氣盛，（天癸）至，（即內分泌賀爾蒙Hormon非月經）精氣溢瀉，陰陽和，故能生子，三八腎氣平均，筋骨勁强，故眞牙生而長極，四八筋骨隆盛，肌肉滿壯，五八腎氣衰，髮墮齒槁，六八陽氣衰竭於上，面焦，髮鬢頒白，七八肝氣衰，筋不能動，（天癸）竭，精少，腎臟衰，形體皆極，八八則齒髮去，腎者主水，受五臟六腑之精而藏之，故五臟盛乃能瀉，今五臟皆衰，筋骨解墮，（天癸）盡矣，故髮鬢白，身體重，行步不正，而無子耳」，黃帝又曰，「余聞上古之人，春秋皆度百歲，而動作不衰，今時之人，年半百而動作皆衰者，時世異耶，人將失之耶，」岐伯對曰，「上古之人，其知道者，法於陰陽，和於術數，飲食有節，起居有常，不妄作勞，故能形與神俱，而盡終其天年，度百歲乃去，今時之人不然也，以酒爲漿，以妄爲常，醉以入房，以慾竭其精，以耗散其眞，不知持滿，不時御神，務快其心，逆於生樂，起居無節，故半百而衰也」，……

腎氣丸

佛光牌科學國藥腎氣丸每瓶價洋二元正

胃病 肝胃氣痛 惡心嘔吐 佛慈開胃靈

開胃靈係根據我國醫聖張仲景枳朮湯及人參開胃湯，歷代太醫院祕傳實驗靈方，用科學提精方法，分別試驗，加減調製者，其成分爲國藥神麯，麥芽，人參，白朮，龍胆，砂仁，肉桂，丁香，茴香，乾薑，薄荷，甘草等用理化學的方法，提取其有效成分，拋棄渣滓，而精製成功者，藥性和平，芳香可口，清爽宜人，男女老幼，均易吞服，能增加胃粘膜之分泌，使恢復其衰退之機能，一入胃口，即能消化，服二三分鐘後，即可通氣快活，無論新久胃病，不藥到病除，▲專治急慢性胃炎，胃酸過多，胃潰瘍，胃擴張，食積胸悶，反胃吐酸，肝胃氣痛，惡心嘔吐，胃口不開，食慾不振，鼓腸腹痛，消化不良，有不可思議之奇效，佛光牌開胃靈大罐一元二角小罐六角

治咳潤肝 佛慈杏仁精

適應症 新久咳嗽，氣管支炎，肺炎，肺癆，呼吸器諸病，

藥理說明書承索即奉

每瓶價洋五角

中風

海藻晶

醫治及預防良藥

（海藻晶）功能預防中風（腦溢血）主治偏枯（半身不遂）及動脈硬化症，血壓增高症，狹心症，風濕骨痛，淋巴腺腫脉（瘰癧）等症，服之無不湊效誠爲我國治療中風之良藥也。

佛光牌海藻晶每瓶洋三元

佛光牌科學國藥腎氣丸 每瓶（服七天）洋二元 每料（服一月）洋八元

上海佛慈國藥廠青島發行 青島四方路七十七號樓上 各埠各大藥房均有代售